臺灣日日新報 夕刊 四月八日
夕刊定價一部二錢
編輯兼發行人 佐々木 …… 發行所 臺灣日日新報社 基隆支局 臺中支局 臺南支局 花蓮港支局 大阪支局 東京支局

盟邦伊軍堂々進擊

飛機四百出動し ア國全土を制壓 上陸軍は破竹の勢

【ローマ七日發同盟】イタリー政府は七日午前十一時三十分第二次コンミユニケを發表、アルバニア海岸に上陸せるイタリー軍は着々戰果を擴大中なる旨を闡明した、內容左の通り

わが上陸部隊は七日未明よりサアン地區アランタ、ヴアロナ、ドラッツオ、サンジョヴアンニ・デイ・メドアの各港で上陸を開始しそれ〴〵順調に上陸を完了した、唯ドラッツオ上陸部隊は若干の抵抗を受けたが間もなくこれを粉碎直ちに奧地に向け進擊を開始し目下戰果を擴張中である、第一航空軍團に屬するわが空の精鋭四百機はアルバニア國內上空を飛行中だが人民に被害を與へぬやう住民居住地域に對する攻擊は差控へてゐる

十哩の奧地に到達

【チラナ七日發同盟】チラナに達した情報に依れば七日午前アルバニアのサンジョヴアンニ・デイ・メドア港に上陸したイタリー軍は破竹の如き進擊を續け午後二時海岸より十哩の奧地に達したと云はれる

ア政府は都落ち 首都は混亂狀態に陷る

【ドラッツオ「アルバニア」七日發同盟】七日夜ドラッツオに達した報道に依れば、アルバニア政府はイタリー軍の猛攻に抗し得ず遂に首都チラノを放棄して東南四十粁のエルバサンに退いたと云はれる、チラナ市民は政府の首都放棄に極度に動搖し市內は全く混亂狀態に陷つた模樣である

兩軍間に交戰

【チラナ七日發同盟】當地に達した情報に依ればイタリー空軍は地上部隊に呼應しヴアロナ・ドラッツオの二港に對し六日夜より終夜猛烈なる爆擊を加へたが一方アルバニア軍も憲兵を交へて果敢にイタリー軍と交戰し就中アシングジニにおいては兩軍間に激戰を展開したと

派遣軍は三萬五千

【ローマ七日發同盟】ローマ政界消息通の言に依ればイタリーのアルバニア派遣軍は二箇師團にしてその兵力總數約三万五千名と云はれる

國王が和平提議 特命全權使節を急派

【ローマ七日發同盟】ドラッツオ午後三時發電に依ればアルバニア國王ツオーグ一世より派遣された特命全權使節經濟相グラ氏は政府の高級官吏を伴ひチラナ駐在イタリー空軍武官ガブリエリ大佐に附添はれドラッツオでイタリー派遣軍總指揮官グッツオーニ將軍と會見、ツオーグ國王より和平提議を提出、右提議は直ちにローマに轉電された

新協定成立か

【ローマ七日發同盟】アルバニア兩國間に協議が進められた結果、新協定が成立した模樣である、新協定內容はアルバニア國王ツオーグ一世が退位しアルバニアは完全にイタリーの保護國となるとの說が有力である、右の說に關してはイタリー政府筋は目下の所肯定も否定も避けてゐる

新拓相を迎へて 拓務行政を刷新 海外發展が期待さる

【東京八日發同盟】長期建設國策の一翼として積極的な海外發展策が要望されてゐる折柄、小磯大將が拓相に就任したことは各方面から頗る期待されてゐる、即ち新拓相は平素から新日本建設のためには積極的な移民政策の遂行と資源の確保、新市場の獲得のため海外に於ける邦人の經濟的進出を進める事が必要だとの信念を有し拓務省の使命に就ても元來外地行政よりは寧ろ海外發展方策に主力を向けるべきだとの意見を持つてゐるので新拓相就任を機會に拓務行政全般に亙つて[illegible]

銓衡の經緯

【東京七日發同盟】八田前拓相の辭任となつて[illegible]
拓務省拓相の補充については平沼首相が議會に於て議會終了直後適當の人を得て補充する旨言明してゐたので政府はその方針に則り首相の手許に於て銓衡に着手した、[illegible]平沼首相は極めて慎重な態度を持し全く閣議と相談する事なく獨自の考へを以て[illegible]

衡陽を猛爆擊 六日海の荒鷲活躍

【上海七日發同盟】[illegible]

御諮詢案可決

【東京七日發同盟】[illegible]

甫田橋街占領

【漢口七日發同盟】武漢西方綏水北岸を西進中の佐野、池田、松崎、二木の各部隊は七日夕刻武漢西方三里、綏水街道の要地甫田橋街を占領更に敗敵を急追中である

チユニスに飛火か 獨逸空相ローマに向ふ

ム首相を中心に軍事會議

【ローマ七日發同盟】[illegible]インスブルックに會談を終へたイタリア參謀總長パリオ元帥等は七日午前七時ローマに歸着、直ちにヴェネチア宮にムッソリーニ伊首相を訪問ドイツ國防軍總司令官カイテル將軍との軍事會談の結果を報告、引續きムッソリーニ首相を中心に[illegible]會議を開き[illegible]を遂げた

【サレンモ七日發同盟】當地に休養中だつたドイツ空相ゲーリング氏は七日朝ローマに向つた、同空相はローマでムッソリーニ首相と重要會談を遂げ、更に一兩日中にトリポリ視察旅行に向ふ筈である、尚ローマ政界ではゲーリング空相の旅行と關聯してチユニス問題も近く重大化するだらうとの豫想が盛んに行はれてゐる

戰爭は不可避 佛蘭西國民も觀念

【パリ七日發同盟】フランス政府は現地よりの情報に基きイタリー軍のアルバニア出兵問題を檢討中であるがイタリーの今次のアルバニア出兵は地中海狀勢を惡化しバルカンの勢力均衡を破壞するに至り得るとの見地から英國政府と連絡し共同對策をとる意向と言はれる、而して一般國民は何れ戰爭が始まるであらうとの觀念が強く既に平和を云云する時期は過ぎ去り好むと好まざるとに拘らず戰爭は不可避との觀念が民衆を支配し國民は次々に召集される家族友人を見送るかと感じて居り力のみが祖國を救ふといふ信念を暗默に懷きつつあり一年前と心理的に全然變つた觀がある

ヴ市で白兵戰

【チラナ七日發同盟】イタリー軍のアルバニア進出に對しアルバニア軍は抵抗を試みつつある模樣であるが七日チラナ官廳に入つた情報に依ればドラッツオ及びヴアロナの兩港では進擊したイタリー軍とアルバニア側の軍隊、警官及び義勇兵の間に目下戰鬪が繼續されつつありヴアロナの市內では白兵戰が演ぜられてゐると云はれる

伊軍艦集結

【チラナ七日發同盟】アルバニア當局の情報に依れば六日來イタリー軍集結軍艦は約百八十隻で內訳は次の通り
サアンチクアランタ七十五隻、ヴアロナ約四十隻、ドラッツオ二十八隻、サンジョヴアンニ・デイ・メドア二十八隻、デイテイオール約十隻

進出は當然の權利 伊國各紙一齊に強調

【ローマ七日發同盟】七日のローマ各紙は一齊に特別號を發行してイタリー軍のアルバニア進出に關する政府のコムミユニケを大々的に掲載し若干紙は社說を掲げてイタリー軍のアルバニア進出は當然の理由及び權利に基く旨を力說してゐる、有力紙ポポロ・デイ・ローマの論調左の通り

イタリー今回の行動を論ずるには過去二十七年の歷史を顧みると同時にイタリーの執り來つた確固不動の政策を理解せねばならぬ、イタリーの政策はアルバニア國民に對する眞摯な友情及びイタリーは自己の安全とアドリア海に於ける優勢を脅威するが如き國際のアドリア海岸に存在することは許されぬとの原則に基いてゐる、何人も地圖を一瞥すればイタリー國防上の正當な利害關係が絕對的措置を正當なものとすることを認めるであらう、アルバニア海岸は[illegible]常にイタリーにとつて死活の問題となり、昨年アルバニアにおいて國王ツオーグ一世陛下の親伊政策に反對し陰謀を企てた形跡があつた、兩國間の同盟條約にはかかる際イタリー軍のアルバニア派遣を認めの規定が存在する、過去における事態と同じく現在もアルバニア國民はイタリー軍を[illegible]と看做すであらう

伊の行動は正當 ドイツ政府態度發表

【ベルリン七日發同盟】イタリー軍のアルバニア進擊に對しドイツ政府はイタリー政府より事前に通告を受け了知してゐたものと言はれるが、ドイツ政府は七日午前コンミユニケをもつてドイツはイタリーの今回の行動は全く正當と思考する旨左の如く態度を表明した

アルバニアにおけるイタリー權益を擁護するためイタリーが今回執つた措置に對し、ドイツ政府は完全な諒解と同情を表明する、ドイツ政府はアルバニアに何等の利害關係を有して居らぬ西歐民主主義諸國が正當にして非難の餘地なきイタリーの行動に干渉せんとする理由を解し得ない、イタリーは自國の對岸にあるアルバニアに於けるイタリー人の安全が脅威に曝されるのを看過し得なかつたのだ

獨立の保存と國王不退位 降服條件の內容

【チラナ七日發同盟】アルバニア政界筋はイタリー軍の進出はアルバニア軍の反擊により遲々として進捗しないと稱してゐるが七日夜に至り遂にイタリー軍がドラッツオ、サアンチクアランタ、サンジョヴアンニ・デイ・メドアなどの諸港を收め海岸より十マイルの地點まで進入した旨を認めた、然し右諸港の陷落に際してイタリー、アルバニア兩軍の間に激戰が行はれ現在アルバニア軍は奧地において抵抗を續けてゐると言つてゐる、又レッシ、プレッツア、シエンジンなどの諸港上の要地でも猛烈な攻防戰が展開されてゐる諸都市は空襲のため慘害に瀕したと傳へられる、尚アルバニア政府では七日グラ經濟相を通じてイタリー政府へ提出されたツオーグ一世の和平解決案に對するローマからの回答を鶴首して待つてゐる、消息通に依れば右解決案の內容はアルバニアの獨立及びツオーグ一世の退位を強要しない事を條件にアルバニアの降服を提議したものと云はれる

駐日英大使が上海で懇談 我が現地當局首腦と

【上海七日發同盟】來滬中のクレーギー駐日英國大使は[illegible]我が現地陸海外首腦者と[illegible]七日午前十一時半から[illegible]においてクレーギー大使を招き[illegible]野村海軍中將、[illegible]等が會見し[illegible]懇談を行つた、即ち野村中將は現地日本陸海軍當局者が支那事變に關聯し英國との間に現地當面の重要問題の處理に對して如何なる方策の下に進みつつあるかに就いて率直に意見を披瀝し特に我が陸海軍は非常な犧牲を拂つて東亞新秩序の建設に一路邁進してゐるものでこれが目的達成のためには蔣政權を速かに打倒する事が東亞平和克服の第一歩なりとの考への下に進んでゐる旨の決意を闡明したに對しクレーギー大使は日本に對する英國の立場を率直に語り約二時間に亙つて會談を終つた、大使は午後一時半より陸海外出先首腦と交へクレーギー、カー兩大使等と會食を重ねた[illegible]

兩相親任式

【東京七日發同盟】新任拓相並に遞相親任式は既報の通り七日午後五時宮中にて行はせられた

フランコ政府 防共協定參加

【ブルゴス七日發同盟】フランコ政府は七日去る三月二十七日ブルゴスにおいて日、獨、伊三國大公使との間にスペインの防共協定參加議定書に調印を了した旨公表した

ア國援助拒絕

【ローマ七日發同盟】ベオグラードに在るユーゴースラヴィア駐在アルバニア公使シユテイフ博士は七日ユーゴースラヴィア政府に對してアルバニアの國土防衞に關してユーゴー政府に援助方を要請したがユーゴー政府はこの要求を拒絕したと云はれる

英政府が抗議

【ローマ七日發同盟】駐伊英大使は七日午後零時半キジ宮にチアノ伊外相を訪問しアルバニア出兵に關する英政府の抗議書を手交した、右後同問題に就き說明を求めた、右に關し伊國政府は同日英國に對し然るべき說明を與へた旨發表した

希臘は緊張 コルフ島占領說で

【アテネ七日發同盟】イタリー軍がアルバニア進駐の餘威を驅つてギリシア領コルフ島をも占領するのではないかとの風說はギリシア政界に多大の衝擊を與へてゐるがギリシア首相メタクサス將軍は七日[illegible]閣議を招集して[illegible]協議するとともに、ボスカハ伊公使を招き[illegible]關係各國使臣の來訪を求め意見を交換した、ギリシア政府は未だ何等公式意見を發表してゐないが官邊は極度の緊張をもつて事態の推移を注視してゐる

ユ國は事前諒解

【ローマ七日發同盟】イタリー政府は七日午後六時十分今回のアルバニア派兵に關し左の如きコムミユニケを發表した、右によりイタリー、ユーゴースラヴィア間には事前に密接な連絡が執られ諒解が成立してゐたと解釋されてゐる
チアノ外相は過去數日間に亙りローマ駐在ユーゴースラヴィア公使クリスチッチ氏と密接な連絡を執り又同時にベオグラードにおいても同地駐在イタリー公使インデルリ氏はユーゴースラヴィア外相マルコヴィッチ氏と何時も同様密接なる連絡を執つた

ユ國は平靜

【ベオグラード七日發同盟】イタリー軍のアルバニア進駐は[illegible]

政友 協和組會合

【東京七日發同盟】政友會紛爭問題の圓滿解決を企圖する第二回目の長老會議は[illegible]に先立ち鳩山、中島兩派內の中堅協和組の會合は同日芝紅葉館に開催、鳩山派より深澤、肥田、[illegible]、東條、中島派より土倉、[illegible]川島、木村、篠原の十氏出席
一、總裁は成るべく速かに決定すること
一、總裁は鳩山、中島兩氏の中より選任すること
一、選任の具體的決定方法如何を當面の緊急問題として協議する筈であるが從來派內に於て唱導されてゐた現代行制に代る多數總務制、少數長老制、第三者候補者等は全然これを取り上げず[illegible]ことは兩派和解の進展の度合を示すものとして注目されてゐる

人事

▲長野[illegible] 八日大和丸で上京
▲中川[illegible] 八日
▲小寺泰一氏[illegible] 八日
▲小[illegible] 七日
▲[illegible] 七日

その日その日

○ [illegible]する敵軍に大鉄槌は下る。西江デルタ地帶の敵の手を斷ち切つて[illegible]明朗化へ
○ 現地を視、且つ語さに聽くクレーギー英大使は英國今後の極東政策にどんなものを齎すか？[illegible]
○ 國運は伸長する。拓務行政の刷新更張[illegible]
○ アドリア海の制覇（バルカン[illegible]）
○ 戰爭には[illegible]佛蘭西國民も今や戰爭は不可避と觀念。[illegible]平和體制は完全に崩壞して行動の時代に入り[illegible]
○ [illegible]
○ 地中海の[illegible]

丹頂チック
髪のお仕上げに…無くてはならぬ
パリー製に優る國產最高基準品
整髪
春は自然と緊張味を缺き易い時ですから、氣を引緊めるといふ意味からも髪はいつでもキチンと結ひ上げて置きたいものです。で一朝の整髪に丹頂チックをお奬めします。それもほんの要所要所や生えぎわに一寸使つて後はブラシで艶出しするだけでい〻んです。これでもう髪型がくずれず一日愉快に仕事が出來て能率もウンとあがります。而もユニイクな整髪感は貴女の若さを、美しさをより情緒的にいたします。
★紳士の整髪には勿論
丹頂 TANCHO
實用新案 專賣特許
金鶴香水株式會社

藥用 丹頂クリーム バニシング
お肌に生きて働く酵母應用の
お顔に
つけるとすぐ皮膚に活潑に働く酵母菌だからホンの少量を使つてもテキメンに效めが現はれる その證據にはニキビ吹出物色黑等であつた御婦人方がこれを使つて『短時日のうちに生地から見違へて美しくお化粧もし易くなつた』と喜んでゐられるのを見ても皆樣一お分りの筈。尖端をゆくお化粧も整髪も先づこのクリームで誰にも負けないびろうどの樣なりんごの樣な素肌美をつくつてから！
製法 專賣特許 (新發賣)

我が手に歸した南昌飛行場

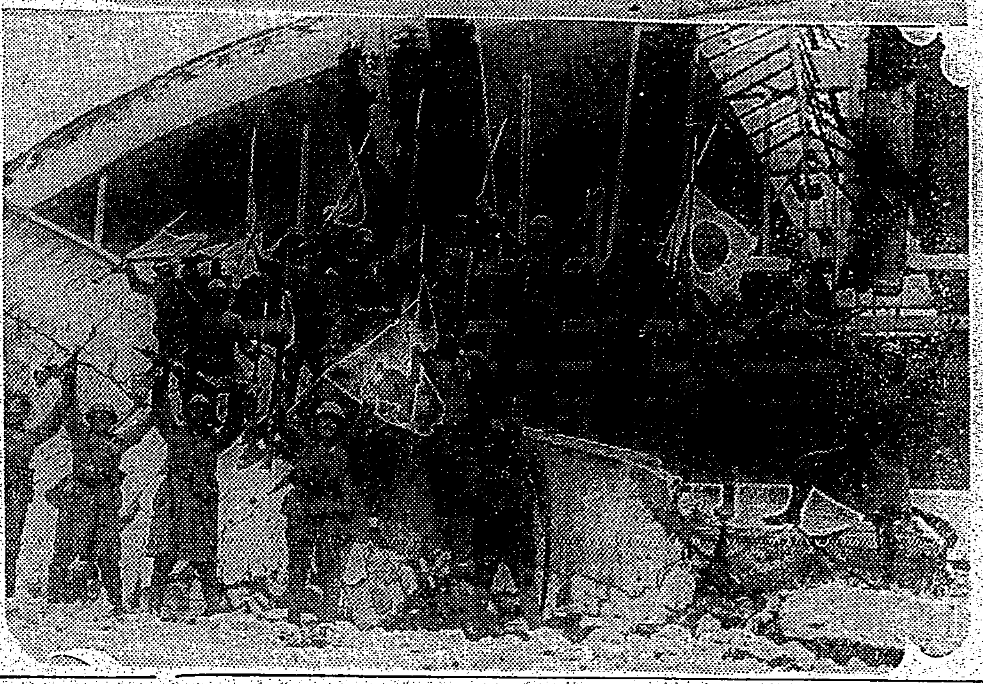

（上）格納庫前を行進する海軍部隊（下）飛行場を占據した我○○部隊勇士　陸軍省、海軍省許可濟

三綱領を決定した 國精運動の基本方針

官民一致強化に乘出す

【東京八日發同盟】國民精神總動員委員會は新年度を迎へると共に更に運動の強化を期し六日の官民一大懇談會の第一回會議に引續き七日午後首相官邸で第二回總會を開催、運動の基本方針として

一、肇國の大理想を顯揚し東亞新秩序の建設を期す
二、大いに國民精神を昂揚し國家總力の充實發揮を期す
三、一億一心各々其の業務に精勵し奉公の誠を致さんことを期す

の三綱領を定めこれを運用するための實踐要項として

一、時局認識徹底と共に新東亞建設の擔當者として旺盛なる精神力國民道德の振起涵養を圖る
二、經濟國策への積極的協力特に物資の活用、消費の節約、貯蓄の實行、勤勞の增進、體力の向上に主力を注ぐ
三、銃後後援の實を擧ぐ

の三綱要を決定、精動中央聯盟を中軸として官民一致紀元二千六百年を目標に各種具體的な運動に乘出すことを決定した

長沙丸情報

中支各都市民間に 排英機運昂まる

一大デモを決行か

【基隆電話】八日基隆入港の長沙丸の齎した情報によると公然と援蔣する英國に對する各都市民の反感を呼び中支各都市民は之に刺戟されて漸次排英氣分が濃厚となり英國品不買運動、租界回收、治外法權撤廢の聲が喧しく今や一大デモが行はれんとする機運が熟してゐる

海口で電報取扱

八日から正式に開始

【海口八日發同盟】海南島內外待望の電報局は日本電報局で設備開設準備中であつたが、この程設備完了し八日海口市で左の如く電報取扱ひを開始した、これにより島外と迅速な通信が行はれることとなり海南島文化建設の上に一大貢獻をなすこととならう、同取扱範圍は近く世界各國に擴大される豫定である

一、取扱時間　毎日日本時間午前九時より午後五時まで
二、取扱範圍
（イ）海口と日本（關東州を除く）廈門、彼浪嶼及び臺灣間
（ロ）海口と日本及び廈門所在海岸局並日本船舶との間
三、料金　和文一通五字最低額數は歐文とも五語
（イ）海口と廣東、廈門、彼浪嶼及び臺灣間
（一）官報及び私報―和文十二錢歐文二十錢
（二）新聞電報―和文五錢、歐文八錢
（ロ）海口と日本（臺灣、關東州を除く）
（一）日、滿、支三國官報―和文十五錢、歐文二十錢
（二）右以外の官報及び私報―和文二十錢、歐文二十五錢
（三）新聞電報―和文六錢、歐文九錢

そよかぜ號の出發 九日に延期と決す

コースが天候不良で

【東京八日發同盟】そよかぜ號は八日朝イランへの親善飛行の途に就く豫定の所コース全般の天候不良のため重大任務を考慮し大事をとつて明九日午前七時に出發を延期した

紙芝居"軍夫の手柄" 教化資料に各地へ配布

府の國民精神總動員本部では支那事變直後に"支那事變と幾多の愛國"と題した十枚一聯の紙芝居を發行し、教化用として全島に配布して部落民に見せ意想外の效果を收めたので、今回その第二回目として"軍夫の手柄"と題する十五枚一聯の紙芝居の繪を作り上げ、既にその印刷も終へたので、近く六百五十部を全島に配布することとなつた、この紙芝居は東京などでも大道藝人が街の四辻などでやり

生活の資として居るものだが、臺灣の如き民度の低い地方部落などでは言葉で耳のみに訴ふるよりも繪で目に訴へ同時にその說明を耳に入れる方が遙かに效果的であることを考へ、之を教化上に利用したところ果せるかな成績が頗る好いので、今回も各部落の國語講習所や各保甲事務所で、青年團員が一齣々々拔き取つてその繪について說明をするものである

五人の家庭で、その男の子の一人が軍夫を

志願し　出征して戰地に活躍中、名譽の負傷をして入院手厚い治療と看護に依つて癒り郷里に歸つて天災地變の生活をして居るといふので、その間母の愛の手や感動の手紙と共に勵まされたり、慰問品が來て慰めなどの場面もあり、郡家などに日章旗を翻めかれて、本島人の心に國民感化に導かうとする效果の場面もある

此の種紙芝居で最も熱心に教化の實を擧げつつあるのは台南州で、台中州でも"五人の伍長"などといふ皇軍の忠勇を發行して居る、臺北州でも台灣の山中で炭燒業を營んで居る男の人に取つては教化上頗る效果的であらうことは素より想像に難くないところである

東大經濟學部の 再建人事が略々內定

【東京八日發本社特電】東大經濟學部の再建人事について平賀總長兼學部長事務取扱は山崎博士を再建顧問として各方面と折衝を續けてゐたが新年度開校を控へ八日午前十時半から教授會を開き再建人事を決定する手筈であるが、一兩年來の經濟學部の風に依つて現講座の缺けてゐるのは

經濟原論、社會政策、財政學、植民政策、西洋經濟史、經營學、工業政策、統計學

等の諸講座で再建人事は專ら講座補充を本位として銓衡の結果先づ長年不遇であつた佐々木助教授の教授昇任は略確實と見られその他社會政策には前國際勞働事務局ジュネーヴ日本代表北岡壽逸、財政學は東北帝大教授長谷田泰三、統計學は內閣統計官中川友長、又植民政策には東大農學部教授東畑精一の諸氏が新講師に內定し、その他特別講義としては前藏相賀屋興宣氏等に內定した模樣

花まつりの夕 今夕臺北公會堂で

花祭は九日盛大に擧行されるが、前夜を飾る佛教聯合會兒童學園主催の佛教學校生徒の花祭の夕は今夕六時半から臺北公會堂で開催する

【馬公七日發】來澎中の臺灣社會課長一行は七日漸く定期船入港に依り同夜馬公を出發した

臺北市で陸軍病院を慰問

台北市役所では八日午後一時より市長代理太田助役、高松兵事係長等が陸軍病院を訪れ白衣の勇士に慰問品の寄贈をして激勵した

故後藤新平伯の十一回忌

四月十三日は故後藤新平伯の第十一回忌に當るので台灣產業界有志等が主催となつて同日午後一時から圓山臨濟護國禪寺に於て法要を營む由、多數緣故者の參列を希望すると

イラン公使館で鳥人を招待

"そよかぜ"號の松井操縱士以下搭乘者九名に對し昨日イラン公使館では午後一時より正式招待午餐會を開いた（寫眞は左から廣原、イラン公使、大久保、松島駐日トルコ大使、一人置いて飯島の各氏）

林田知事初巡視

【新竹電話】林田知事は來る十日出府、十一日は新竹市內各官衙を、十二日には新竹郡下の各庄を巡視する豫定である

草山ハイクの集合變更

草山行コドモハイクは九日午前九時半士林驛前集合を都合により同日午前八時までに宮の下市バス終點集合に變更された

亞鉛引鐵線その他 正常價格で販賣

州保安課の慫慂から

台北州當局では先般來各種業態別組合或は團體を通じ物價抑制について各業者との間に懇談懇話を重ねて來たが去る三月中旬亞鉛引鐵線の値上があり普通一斤三十二、三錢の同商品に對して四十錢乃至四十八錢の暴利販賣者を見るに至つたので州保安課で直に台北金物商組合に對して警告を發し正當利潤の販賣を慫慂した所、同組合では去る三月二十一日役員會を開催し台北市內に於ける確實な商店について販賣價格の調査を行ひ、且つ仕入原價對照檢討の上亞鉛以下金物商の取扱ひに係る亞鉛引鐵線其他數十種に付き正常販賣の協定價格を議決し去る四月一日より實施の運びとなつた、之に依つて先般來問題となつてゐた金物中の必需品である釘類一斤四十錢乃至四十八錢と云ふが如き暴利販賣は一掃されることになる譯であるが更に之を有效ならしめる爲めには各消費者に於て購入の際、同協定價格表を參照して貰ひたいとの事である、尙この目標價協定に於て最高一斤に付き三十一錢、百匁二十錢となつてゐるが同價格は各商店とも上等品に對する價格であつて品又はその以下の商品に就ては廉次より拮抗となることになつてゐる

州下から優良な 乳兒を選び出す

臺灣社會事業協會臺北州支部で

臺灣社會事業協會臺北州支部では"國のためホン坊を強く育てませう"の國策に沿ひ乳兒愛護會を開催する事となり先づ各市街庄に乳兒愛護會を開催し五月五日までに優良乳兒を選び夫々選拔した優良乳兒を推薦せしめこれら優良乳兒を五月八日午後一時臺大醫學部附屬醫院小兒科醫長室で審査を行ひ二十名の優良乳兒を選拔し州會館にて選拔式を擧行する事に決定、八日支部選拔會實施要項を各市街庄に通牒した

よろこびの人々

河鹿の小磯 美聲で軍國鴨綠江節

【東京七日發同盟】專任拓相として入閣する小磯大將は軍界、外交界、經濟と旺盛な識家として知られてゐるが例へば「かじかの小磯」と異名を取つた美聲に自作の軍國鴨綠江節を唸ふといふ情緒の半面もある、大將がピアノを彈いて奧さんが歌をそへるといふ令孃さんは母さんの輕子夫人とともに去る三日鄉里新潟に歸つて不在だが令息の昭一氏（三）三菱重工業に勤務中と奏子夫人（三）と女中の和やかな家庭である

新遞相と新官長

【東京七日發同盟】正月政變の折には平沼總理と內閣の超スピード組閣に見事な手腕ぶりを示して以來平沼首相を扶けて大陸政策の書記官長として興亞議會を乘切つた田邊治通氏がイラン親善飛行と世界に「交通日本」を示しつつある時に重要なポストである遞信大臣に就任、又同氏とともに秘書官として活躍した太田耕造氏がこれも一歩前進して田邊氏からバトンを引繼いで書記官長となつた、田邊新遞相は平沼の定評ながら元を質せば遞信事務官を振出しに遞信局長から途中大阪府知事や滿洲國參議と度々方向轉換したが今度大臣として古巢へ返り咲いた譯で感慨一入のものがあらう、一方平沼內閣の二代目大番頭として登場した新書記官長太田耕造氏は福島縣二本松の生れで五十一歲、大正九年東大英法科卒業後、辯護士となつたが當時の市民の安逸な生活に慨嘆し同志とともに國本社創立に參畫、平沼さんのよき內助役として社務を切廻した、これまで官界に姿を現はしたことはなく一般人には餘り知られて居らぬが平沼首相とは學生時代から故山川健次郎男を通じて知合ひ、國本社解散後も密接な關係を續け平沼さんが首相の印綬を帶びると同時に秘書役となつた、秘書官から書記官長への飛躍は珍らしい、麴町台町の坂の上の質素な二階建の自宅は五・一五事件、その他多くの國事犯の公判に舌端火を吐いて活躍した辯護士太田耕造氏の住居とは思へぬ程である、家庭には親、子供もなく二三子夫人（三）に女中さんの三人暮しである

惱みを感じ乍ら 興味を以て設計

梧棲築港 五月から着工

二千七百万円の巨費を以て昭和十四年度より着手される台灣中部梧棲港工事は、台灣一の大工業都市の出現を豫想して爲されるものであるが、其の背後地には大安、大甲、烏溪、濁水の四大川があり、之より得られる水力電氣の內既設の分を引き去つて尙ほ百十万キロが得られる斷定になつて居るから、此の臨港新都市の最も近き邊へ持つて來て安價にこれを供給し得れば安い海運に依て島外到る處より原料を運び來つて幾多工業を興すことが出來る、その種類も金屬工業でよし、肥料工業でよし、また人造ゴム工業でも好い、これら全部が皆興されるなら何ほ結構である、台灣は從來農畜のみで其の生產額八億円と稱せられるが、僅に名古屋市の如き巨大工業都市を包容する愛知縣が人口百九十万で戰前の最盛期に於て十二億円の生產額を擧げて居る、即ち台灣は人口五百九十万でその生產額が愛知縣の一縣に及ばぬのは畢竟工業が興つて居ない結果に外ならない、現在島內八十八万甲に亙る耕地より農產を倍加しようとしても極めて困難であるから、工業に依る外に此の生產額を增加する途が無い、施設を得ることが"工業台灣"の出現には、必須的のものである

として所謂中部築港計畫が生れ出たものである、この計畫には周知の如く昭和十四年度分として三百万円が計上されて居るが、愈々同工事が事務所や宿舍の建設、浚渫船の購入その他から開始されるが築港工事の本格として本年度內に着手せられるのは二つの防波堤の築造である

梧棲港を中心として東西に延びて居る臨海岸線五キロに對し殆ど垂直に近い角度を以て二百米幅廣さ九米の大水路を掘り込み、その末端より北側には延長三千八百米、南側には五千三百二十米の二つの防波堤を兩方へ大圓弧狀に築造する、この防波堤は陸地に近い部分は松丸太と石を以て簡易な基礎工事を爲して造り上げるが、水深十米前後の部分は混凝土に依らねばならない、この兩防波堤の築造費は一千二百万円の豫定であるから、本年度にはその一分部を完成するに過ぎないであらう

尙ほこの築港工事は砂濱一色の部分に爲されるので台灣に於ては勿論內地に於ても殆ど前例なく、すべてが新らしい樣式を立てて工事を進めねばならないので、附道路港灣課や土木課でも種々惱みを感じながらも同時にまた多大の興味を以て設計その他に沒頭しつつあり、愈よ來る五月より實際の工事に着手する豫定である

基隆郡の鑛業事故

【基隆電話】鑛業事故二件

一、基隆郡瑞芳街金瓜石四八の鄭金獅（元）は七日午前十時頃長仁一坑坑口より約三三〇米の地點にて作業中、ダイナマイトの發破に逃げ遲れ足場附近の岩石と深さ四〇米の竪坑內に墜落し死亡した

二、基隆郡七堵庄石底炭礦の周通成（三五）は八日午前二時、第一洋炭礦一坑坑口より一、二〇〇米の地點にて捲下げ作業中、炭車が脫線し附近の炭車に衝突胸部を挾まれて即死した

臺北中學合格者

許彫鈴、方俊斌、黄國仁、林茂生、劉榮發、張乾圓、陳正順、楊世銘、許吹笛、陳傳金、陳傳水、周新銓、曾凱川、中野文憙、鄭土元、陳蓮炎、陳肇華、林河池、江本元彦、陳國恩、曾永太郎、黄銘章、張河罕、吳天柱、陳發先、陳瑞源、胡火、陳阿力、江騰山、張登財、莊子良、陳國男、葉水龍、張進熙、林清標、張振榮、顏有本、高天生、徐鳳初、陳瑞芳、陳辰隆、劉鵬威、宋宗安、鄭榮華、陳君修、李江海、洪良才、葉明隆、植田良三郎、溫瑞瞬、戴國宗、蕭明恭、吳金松、陳學文、陳國清、劉昌珍、黄廷吉、林明達、林金寶、何英乾、邱芸爵、楊乾、賴逢甲、林陽吉、陳錫庚、黄景欽、李錫欽、吳浩然、黄學年、林宗戰、張慶二、蔡錫生、林瑞池、林清港、陳万兵、劉文玉、游精炎、溫長庚、黄駿德、鄭添生、王新吾、林美吾、琴沼吉太郎、陳長武、陳共位、林學泰、陳慶銘、洪瑞棠、劉文興、徐乾路、陳金慶、陳天賜、蔡文、林志超、郭其義、李興、謝平嶽、李欽銘、何道、楊正庭、廖欽才、林崇藏、張文財、蔡目申、康尚銓、石樞

成一郎、朱天祐、吳春風、李清雲、劉彩長、李錫章、東城芳雄、陳啓昌、歐榮福、林華宗、香川利夫、張瑞武、八島義勝、蔡伯和、盛新宮、盛振興、許榮煌、西內北夫、顏福來、河野英一、高麗賢、郭宗說、莊世州、彭介壇、陳金珥、許欽堯、陳崧圳、黄永春、徐照興、林清福、吳永守、林添州、林淵波、陳耀男、陳火食、楊信揚、郭葛松、許木慶、溫瑞霖、陳芳修、黄金樟、北村一明、王清宏、謝双音、林鏡、吳錦麒、陳松旺、劉振榮、高玉順、陳太平、陳坤元、劉耀雄、王連興、陳宗光、陳調森、陳美熙、陳永全、邱模剛、邱幾文、陳宗明、李聰雄、黄國原、陳啓吳、周吟郎、林玉驥、汪德福

あすの天氣

臺北地方　東の和風晴
北部地方　東の和風晴
東部地方　北の和風曇後晴
西部地方　北の和風晴
南部地方　北の和風晴

概況（八日）七六八粍の高氣壓は東支那海にあり東に移動し七五六粍の低氣壓は能登半島にあり北東に進む模樣、本島の天氣は東部が曇他は一般に晴、近海は北東の疾風強、波稍高し

今晩の映畫

◆國際館　晝一時上映
1 盛日ニュース
2 パテー・ニュース
3 映畫月報
3 コゼットの戀
4 青年マリウス

◆タイゲキ　晝十二時上映
1 大陸行進曲
2 盛日ニュース
3 若い人の立場
4 地球を蹴ける男（後篇）
5 拾万兩秘聞

◆第二世界館　晝一時上映
1 遂に際中人の唄
2 第一線の人々
3 白露の唄

◆大世界館　晝一時上映
1 盛日ニュース
2 むかしの歌
3 泉鏡子の實演
4 忘られぬ瞳

◆新世界館　晝一時上映
1 パテー・ニュース
2 映畫月報
3 俠艶錄
3 猫化けの實演（改題）
4 江戸の獅子王

◆芳乃館　晝一時上映
1 週刊箱根八里
2 女難突破
3 盛日・大每・ニュース
3 漫畫スキング結婚
4 孫悟空

妻マツヱ儀病氣療養中ノ處昨七日午後八時二十分死去仕リ候間九日午後四時三橋町葬儀堂ニ於テ告別式相營可申候に付此段生前辱知諸賢へ謹告仕候

昭和十四年四月八日

夫　三宅和木近
男　茂雄
親戚　三宅久勝
親戚代表　逢坂增次郎
友人代表 香川縣人會長　山科榮

恩給金庫
臺北市明石町

長期建設に 生產擴充に
ニッサントラック
強いエンヂン・木炭車に最適
臺北 臺灣日產自動車株式會社 榮町

陸軍省指定
愛馬進軍歌
標準盤
キングレコード
永田絃次郎・長門美保
片面 愛馬行

テイチクレコード
流行歌 戰勝ざくら 櫻井・服部
流行歌 滿洲娘 服部富子
流行歌 森の石松 美ち奴
流行歌 若いチャイナさん 杉狂兒
益々好評 流行歌 身代り警備 美ち奴

資生堂センタックス
毛織物のセンタクに

元祖 八の指味噌

特撰銘酒
鶴之澤

大陸に雄飛する
鋼鐵製全國部防水式
山口の自轉車
一車十年！
物を愛せ！
資源愛護の爲に
この故障の無い
丈夫で經濟な
自轉車を
★マルワイ高級車
山口自轉車工場

機械工養成
旋盤工・仕上工
（夜間部並に通信教授あり）
大阪機械養成所

入學、進級のごほうび、お祝ひには
講談社の繪本
次の四冊が新しく出ました!!
●タノシイ一年生（附）新入學兒童の讀み方
●菅原道眞（天神さま）
●子供知識 花づくし
●漫畫と出征美談
發行所 大日本雄辯會講談社

珍らしい帽子
ハイキングコース 臺北州 定價一冊金一圓 臺灣日日新報社

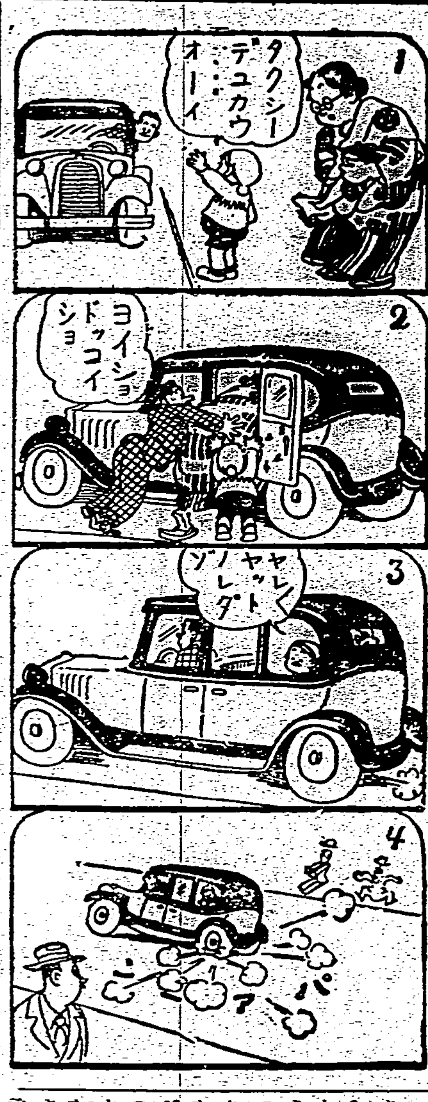

子供の盜癖はこんな風に矯正する

自他のものの區別を教へよ

醫學博士　三田谷啓

子供は何でも見る物を欲しがるもので、他家の垣根に咲いた美しい花を見ても、何心なく手を出したくなりますし、近所へ遊びに行つて氣に入つた玩具でもあると、さつさと持つて歸ります。それを盜癖があると心配する方もありますが、元來、子供には、自分のものと他人のものとの區別がつかないのですから、よくその區別を教へてやればわかるものです。ところが、他人のものを持つて來てもかくすのがあります。これは本當の盜癖です。これも程度の度合によつて判斷することが大切です。云はれれば、直ぐに取り出すといふのはよい方で、云つても隱して容易に白状しないのは、隨分進んだものです。

×

一體に子供に盜癖のあるやうな家庭はだらしがないやうです。家の中が亂雜に散らかつてゐたり、床に金錢などが一寸した所に置き捨ててあつたりします。だから子供もつい手をつける氣にもなります。履物などでも、つい他人の履物を足に突つかけ易いやうになつてゐます。かういふ家庭は氣をつけねばならないのです。

それに子供は、とかく物を集めたがります。例へば切手だとか、マッチのレッテル、繪葉書などを集めます。これは蒐集本能から來るもので、大人にもある癖で、書畫、骨董、碑、玩具、陶器などの蒐集癖は子供のこの癖と同じです。

又、親が菓子とか文具とかを與へない為に他人のものを取つたり親の金を無斷で持ち出すことがあります。

×

臆病な子供は叱られるのが恐ろしいので家の金を持ち出すことがあります。力の強い惡い友達から、

「お金か、お菓子をもつて來ないとなぐるぞ」

などと、脅かされて、ついその友達の機嫌をとる為に盜みをするやうになります。幼稚園などで、惡い子供と遊んだりすると、子供は感化力の強いものですから、善惡の考へもなくて、其の友達の盜みの眞似をします。この盜みが習慣性になるとなかく矯り惡いものです。

かうなると他人の油斷を見すまして、まんまと盜み、先方が狼狽するのを面白がるやうになります。これは性質の惡い盜癖です。

こんな子供に對しては、親は嚴然たる態度を以て「世の中で、盜み程惡いものはない」といふことを懇々と戒めねばなりません。しかも、たつた一回の説諭で、效果のあるやうなやり方でなければならないのです。説諭といふものは何回もするやうでは、效弱かないものです。無論、説諭の時は本人だけを部屋へ呼びつけ、兄弟や他人の前などで、恥辱を加へて、當人を辱めるやうでは反つて反抗心を起させて效果がないのです。

×

その上、理窟攻めはよくありません。あくまで情に訴へて精神感動を與へるやうにしなければなりません。訓戒は、どんなに嚴しくても、その後は優しい親愛の情を以て、助つてやらねばならないのです。子供の方でも惡いと云ふことは、よく解つてゐるのですから、その後悔の念を汲んでやつて、それを優しくしてやれば、子供心に感泣して、改悛の心が起つて來ます。

此處に注意したいのは、一度盜みをした子供に疑心を抱くことです。何か紛失した時に、

「お前が盜つたのでせう?」

などと問ねることはよくありません。疑はれた、信用がない、と思ふと子供心は、淋しさから歪んでしまふのです。何處までもその子を信用して少しでも改心の樣子が見えた時には大いに褒め、勵ましてやらねばなりません。

珍らしい帽子

佝容蒸附とでも名付くべき巴里の婦人用珍帽子です

お菓子と砂糖（下）

この蔗から甘汁を採るには冬が一番よいといはれる。節を切るので、根元はいけない。直徑一寸五分位の處から切つて上方の切口から流れ出るのを採るのであるが、其の蔗の大きさは燕大といつて、奥州の秀衡椀より少し大きく、くらゐつまり直徑四寸乃至五寸位の大きさのものに成長したのでなければ甘水の量も少ないのである。よく成長した蔗の甘汁は大層甘いもので、又實を採つて煎じても甘い。煮つめると糸を引くやうなものになる。又汁をその儘暫らく置くと飴みたいになつて、それがまた大層甘いものであるといはれる。この甘葛煎のことは、延喜式和名鈔の中に記されてある。昔はこの汁を採取して隨分京都方面へ送り出したらしい。何の為に送つたかといふと、つまり納税のらしいのである。年貢米の代りに納めたものである。然しこの蔗から採れたのは日本六十餘州と稱される中の僅かに廿一ケ国であつた。この僅々廿一ケ国にしか出來ないでゐたものが、漸次人口と家屋、道路と田畑等にその沃地を削減された。又砂糖の輸入期に遭遇したために、遂に人々から忘却されてしまつたわけである。足利義滿の侍醫に梶原性全といふ人があるが、この人の頓醫抄と云ふ本の中に一寸甘葛煎のことが書いてある。これが最後となつて、それ以後の本の中には甘葛煎といふ言葉が見當らぬ處から、甘葛煎の衰滅は足利時代といつてもよいと思はれる。

○

その頃迄のお菓子は皆この甘葛煎を使つたものである。戰國時代の唐菓子八種、梅枝、桃枝と云ふものはみなこの甘葛煎をかけて食べたり浸したりなどしてたべてみたものである。浸してといふのは小麥粉で拵へたもの或は煉つたもので、大體まアそんなものでお菓子は濟ましてゐたらしい。

この甘葛煎に代つて登場したのが砂糖である。弘治の頃には砂糖も隨分輸入されてゐた。肥前の平戸などは貿易が盛んであつたからその頃お菓子を葡萄牙人が拵へてゐた。

○

それは弘治四年で、秀吉が信長に仕へる前年である。其時分に既にカステーラなぞが出來てゐたのであるが、原料の合せ方と云ふものは現今と變りはなかつた。けれども果して其頃出來上りはどういふものかは知れない。當時カステーラといふ字が大變面白く書いてある。それは「原城記事」といふ本の中にある「角寺鐵異老」をカステーラと讀ませたもので、これが弘治四年のことである。

東京電機高等工業學校新設

財團法人電機學校は在來の電機學校を經營すると共に新たに高等工業學校をも經營することになつた。同校は資格こそは有つて居なかつたが、既に十餘年前から高等工業科を設置して、優秀なる技術家を養成して世に送りつつあつたが、これが今回名實共に官立高工と同等の資格特典を有する正規の高工となつたのであつて、特に興亞の一大國策に順つて國家の要求する技術者たると共に完全な國民たる人材を育成せんとして、德育體育の方面にも意を用ふることにしたさうである。因に本年度學生募集の要項を摘記すれば

一、入學資格（中學卒業又は同資格）
一、出願期日（四月十九日限）
一、入學試驗日（四月二十日、二十一日）
一、試驗科目（數學、英語、物理）

尚詳細は東京市神田區錦町二ノ二電機學校に照會されたい

身の上相談

相談相手なく思案に餘る精神上の問題で御相談になりたい方は手紙で身の上相談係宛御申込み下さい。電話や面會は御斷り致します

問　進退に迷ふ

八年前良人に死別致しました。その時長男は十歳中學一年、次男は十歳外に八歳と五歳とお腹に五箇月の子がございました。悲しみの餘り一時はぼんやりしてしまつたのです。學業を止めさせて長男を□商店に奉公に出した時は全く胸も張りさける思ひでした。一人の子は他家にやり他は里の親に預けて私は只今勤めてゐる御家に働かせていただきました。奥樣が氣が狂つてをられますので、御同情に堪へず御子方を我が子と思つてお育てしました。里の親が「子供は見てやるから心配するな、人樣の爲に盡せば神の御心にかなふ」と申して呉れますので、私も眞心こめてお世話をして參りました。おかげで今日では皆樣立派に御成人なされたので、私も我が子達の爲に一軒の家を持たうと考へお暇を申出ましたら御主人から『茶呑み友達になつては呉れまいか、再婚といふことに氣向きすれば子供が水臭いから、この儘家に居り二人だけの關係にして送らう』との御言葉、私も驚きました。なれど老いて子供の世話になるよりは御主人のお言葉に從つた方がよくはないかと考へられます。然しいくら氣がふれてゐるとはいへ歴とした妻ある人と道ならぬことではあるまいかとも迷ひ又一面心の中には異性に引かされる氣持も強く、女の弱さかしみ／＼悲しうございます。どうぞ私のとる道をお教へ下さい（四十才のＡ）

答　情ないことを考へるな

ようこそ御相談下さいました。ほんとにいろいろお迷ひになるのも無理ありません。けれど道ならぬこと、恥づかしいことであるにきまつてゐます。私は貴女のお子さんの立場になつてお願ひ致します「お母さん、ほんとに御苦勞かけました。おかげで私どももどうやら一人前になりかけてをります。之から一生懸命孝行して亡きお父さんの御恩をもお報いしようと思つてゐるのです。不仕合せではありましたが私共親子は清い世渡りをして來ました。苦しくはあつたが誠に嚴肅すべき苦勞でした。此の期に及んでお父さまの靈にまともに向かれないやうな情ないことを考へて下さるな。ねえ、お母さま、貧しくとも清い家庭を作つて餘生をお樂しみ下さい。」

育兒寸言　上手な藥の與へ方

藥を嫌ふ赤坊は最初砂糖湯を匙で二三杯甜めさせてそれから藥を飲ませると飲みにくい藥でも口が苦くなつてゐるため案外樂に服む。

大和民族
ラクトーゲン　こぶおちゃ
全國藥店にあり
産めよ殖やせよ

治淋特効藥

治淋療法の大完成！

—全治率99％・根本的治療を—

效果本位

治淋特效成分 G—U—サイドの出現は從來の治淋療法に一大革命を齎らし完治者數萬を出して現代醫學史上光輝あるページを飾るやうになつた。

本劑の作用は他の淋藥とは根本的に異り、體内に入るや直ちに殺菌、溶菌、喰菌の三大作用を發揮して、早きものは二三日間の服用で止膿・止痛・淋絲消失の奏效的效果が顯はれ、今までの淋藥には經驗されない不可知の特效作用を呈する。

新治淋特効成分發見

G-U-サイド（ヂユ）

（全國有名藥房販賣）

特性C-U-サイド創製にも成功！

G—U—サイドの療法では效果不確實である特異體質患者の爲に特に創製したもので本劑はこれ等患者に特效がある

株式會社　柳韓洋行

京城・大連・天津・臺北・米國　羅府

京城府西大門町二丁目

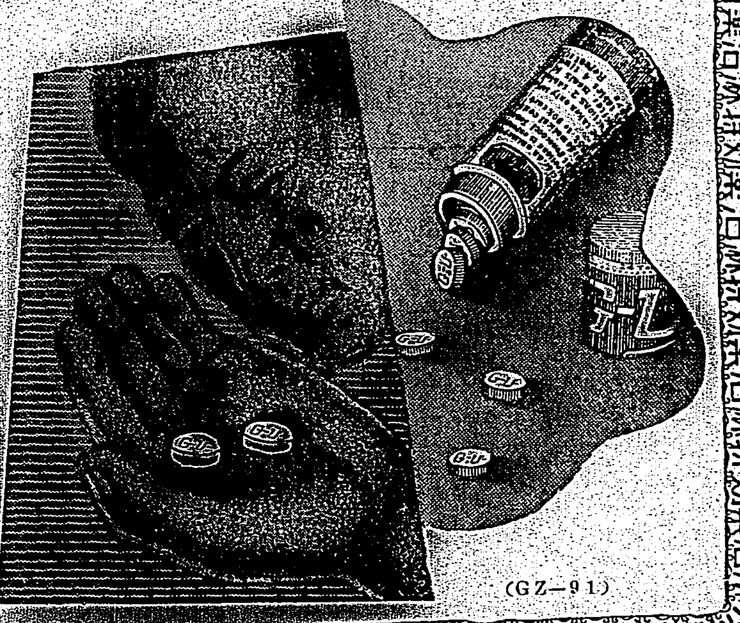

（GZ—91）

旅の道づれ

味の素

宮内省御用達

味の素本舗　株式會社　鈴木商店

4—F

新明腦劑

ノーソ　腦素

頭の加減の悪い人

▼頭を使ひすぎる職業の人
▼勉強で疲れ易い學生
▼神經衰弱不眠症脳病の人
▼頭痛ノボセ眩暈に惱む人
▼記憶力思考力の薄れた人
▼小心恐怖症意志薄弱の人
▼ヒステリー、憂鬱症の人

年中、頭痛薬が手離せぬ…催眠劑を服まないと寢付かれぬ…いつも頭がボンヤリして仕事が手につかぬ…精力や根氣が衰い…かういふ慢性神經衰弱症状でお困りの方には、直ちにノーソで病氣の根源を治して下さい。ノーソは、その名の示す通り、貴重な腦神經細胞の生理原素成分を悉く網羅した劃期的な強腦劑です。從來の本位の藥劑と全く違ひ、服めば服む程頭の榮養が充實し、疲勞がしんから一掃されて頭腦が強健明快となる今迄にない腦病的治療劑です。その快效は、既にお試しの皆樣からも非常な感謝を受けてをります。どなたも早速用ひて病苦を一掃へラッと國民的努力戰に參加して下さい。

試藥送呈

ノーソの優れた藥效をお試し願ふため目下試供品頒布中です。左記へ今すぐハガキでお申込下されば、試藥に詳細說明書（土田醫學博士校閲四六判六十頁）を添へ進呈す

十日分金二圓　三十日分金五圓　十七日分金三圓　七十日分金十圓

發賣元　東京市淺草區馬道三丁目廿番地　和田商化學研究所　振替口座東京八六五五番　電話根岸3六番・一四〇番

伊豆椿　つやだし香油

春開く黒髪に開く　この色この匂ひ　女性の花開く

全國百貨店・藥店・化粧品店ニアリ

パピリオクレーム

A普通バニシングの方に（男小供も）B荒れ性の方や寒い時のバニシングCこれは白粉下。薄くよくのばせば、白粉が濃くついて永くもつ。

A B各68錢C 80錢・デパート有名店に有り・試用四錢切手・東京麻布本村町伊東化學研究所

これ迄のバニシングと原料も製法もまるで違ふからやわらかくて變かもしれません。これ迄の半分量で使つて下さい。

クリームのため若い人でも小じわは出る

バニシングをぬると顔がちよつと硬つた樣な、うす皮をかぶつた感じになりません？

もし、そんなバニシングだつたら、若い方でもだん／＼ヒフの艶がなくなつてきません？

思ひもよらない事ですが、艶のなくなつたヒフを顯微鏡でみると、無數のひだや荒れでちりめん皺（寫眞右）の樣になつてゐるのです。

そして、それが動くたびに集つて、次にはもう肉眼で分る小皺（寫眞左）になるのです。

なぜ、そんなバニシングもあるかといふと、

クリームは元々、水と油とをまぜて作るので、それにはちようど洗濯の時分るやうに、石鹼分を入れると、水と油が混り易いので、その方法で作つたからなのです。

石鹼がヒフにもお化粧にもよくないのはご承知でせう。

このクレームには、悪い石鹼分リスリンを使はないで作ることに成功したのです。

だから、そんな厚みも、硬ばる感じもないのです。

そして油の中で世界最高といはれるオリーブで作つたのです。

粉と同樣バニシングの世界的發明といつていゝと思ふ。

●頭痛にノーシン●

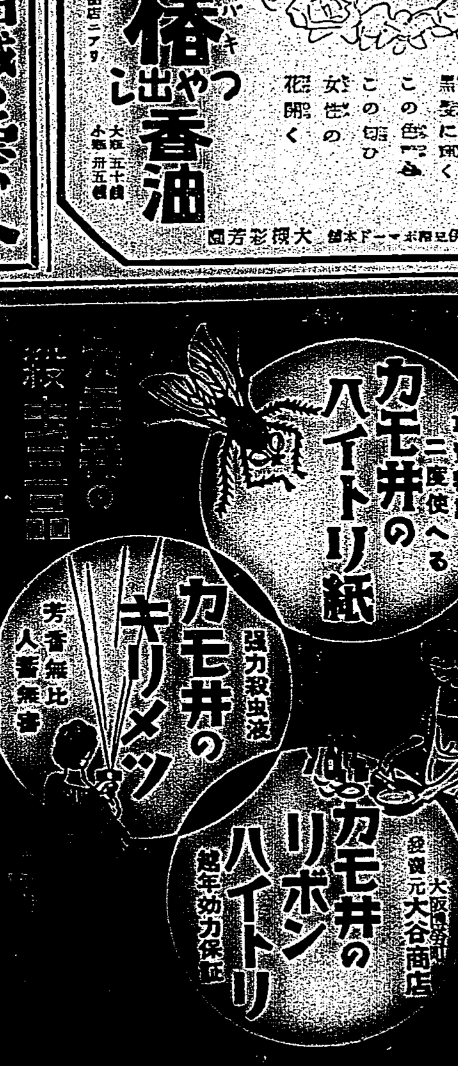

事實特許　二度使へる　カモ井のハイトリ紙

強力殺虫液　芳香無比人畜無害　カモ井のキリメツ

越年効力保証　カモ井のリボンハイトリ

發賣元　大阪　大谷商店

ハイキングコース（臺北近郊）　一冊金二圓　臺灣日日新報社

開花三世相 (145)

村松梢風作　中一彌畫

迷路（三）

お蝶は雨の中を汀路々々歩いて提岸のお行の松の附近を通り掛ると、向ふから蛇の目の傘を差し、一本差しで尻端折、高下駄をはいた男が歩いて來たが、擦れ違ひざまに
「や、お蝶ぢやないか」と声を掛けた。
「あ、米津さん――」
「お前、こんな処をたつた一人で何処へ行くのだ？」
「……」
「女一人で汀路々々歩いてゐると物騒だぞ」
「少し尋ねる人があるもんですから……」
すると民次郎は眼で笑つて
「ハハア判つた。お前は萩原を尋ねてゐるんだな」
「――」
「図星だらう、そんなら丁度いい処で逢つた。萩原は俺の家に居るぜ」
「え、米津さん、それは本當ですか？」

「誰が嘘を云ふものか。氣の毒に萩原は手創を受けてナ、山を落ちのびて俺の家へ來て潜れてゐるのだ。直ぐに逢はしてやるから俺と一緒に來るがいい」
お蝶は半信半疑であつたが、左文治が手創を受けたと聞いて急に心配になつた。
「アノ、萩原さんの創は重いんですか」
「うん、可成りの創だが生命に別條はない。まあそんなこと云つてるより逢ふ方が早い。俺の家はホラ此処だ」
と民次郎は二、三軒先の冠木門を指さして、サツサと歩き出した。お蝶は其の後へ随いて行つた。
奉公人などは暇遣けてしまつたと見えて家の中はヒツソリとしてゐた。
「足なんか汚れてゐたつて構はんからサツサと上るがいい」
お蝶はおづおづ民次郎の後から上つた。
奥の座敷へ入ると民次郎は刀を向ふへ抛り出し、座蒲團を敷いて、煙草盆を引き寄せてプカプカ喫ひ乍ら
「のう、お蝶、賊といふものは恐いもんだのう、あれだけの上野の山がそつくり焼けてしまふのだ。此の火事はなかなか今日中にや消え切らねえぜ。それに此の辺は彰義隊の落人がやつて來るから危険くつて歩かれやしねえのだ」
「米津さん、あの方に早く逢はして下さいな」
「何、萩原のことか、そんなに急がずともいまに逢はしてやる。併しお蝶、萩原なんぞのことはいい加減に諦めちやあどうだ、あんな男にくつ付いてゐたつて大した見所はあれアしねえ、いつぞやも云ふ通り、俺の云ふことを聞けば、見せ物扱人なんざア廃めさせ、立派な御新造にしてやるがどうだ」
「御冗談は止して下さいな、一體萩原さんは何処にゐるんですか？」
「ハ、ハ、ハ、あんなこたア嘘だ、萩原なんぞのことを俺が知るものか」
「それぢやあ妾を騙して此処へ連れ込んだんですね」
「騙したと云つちやあ人聞きが悪いが、お前にぞつこん惚れてゐる此の米津、悪い氣ぢやあねえ、今日こそはウンと云はなきやあ承知しねえのだ。お蝶、さアどうだ」
お蝶は返事もせずに起ち上つて逃げ出さうとした。民次郎は素早く飛び付いて抱き留め、
「おのれ、逃がすものか」

今年はどんな草花をつくるか
―春播草花十種―

臺北植物園　上農市郎

（二）

コスモス は一般に知られて居る花であり亦一番愛植せられて居る春播草花である。コスモスは早咲種と秋咲種の二種に分ける事が出來、早咲は春播いて二ヶ月半位で開花し、秋咲は春播いても暖若に花が咲かないで秋になつて一斉に開花する。色彩は紅桃白色で最近赤色のものが發表されて居る。又最近早咲種中に非常に大輪で莖も太く花徑四吋から六吋位となる「センセーション」と云ふ品種があるが最巨大輪に咲かすには大輪菊を作る様に一莖一花としなくてはならない。其の他八重咲の「アーリーダブル」もあるが筆者の経驗では三割乃至五割しか八重が出ない。やはり八重咲より一重の方が上品で良い。土質は大抵の処で生育する。又種子も外の花卉より強くよく發芽する。定植の場合はなるだけ自然に密に植込と開花時には見事である。

前述ジニヤ、ペチユニヤ、マリーゴルド、ナスターチユム、コスモスに附いて述べたので次に秋の感じを最も力強く表現する「アマランサス」及「セロシア」烈日の七八月の陽を浴びて丈け高く黄金色に咲き誇る懐しい日輪アポローを待つ「サンフラワー」炎暑と乾燥に平氣で微笑む「ポチユカラ」花期が最も長く初夏から秋迄咲き續ける「サルビヤ」に附いて述べて見ませう。

アマランサス 秋の感を最も力強く表現するアマランサスは和名を「葉けいとう」とも云はれ花で無く葉の色彩を觀賞するものである。亦非常に長く其の美しさを保ち而も濕度が降るに從つて鮮明な色彩を現して其の美麗たるや亦格別で秋の花壇及庭園の配植に是非作りたい。此の種の中で「三色葉けいとう」が一番普通に愛植せられて居るが黄、紅、綠、紫色の斑點染分の「四色葉けいとう」が良く此の種を御進めする。種子は黒色光澤ある扁球形で極小粒、播種の節は苗床又は箱に點播きにならぬ様に撒播きにして種子が見えぬ程度に覆土し發芽したなら密生の部分を間引して通風採光を計り丈夫な苗を作り四、五寸に伸びた時定植する。肥料は月に三回位液肥を施せば色彩も鮮明で見事なものが出來る。

セロシヤ 和名を「けいとう」と云ひ最近改良尚状され却々美しいものが多い。色彩や光澤の鮮麗なもの花冠の偉美たる感じのするものがあつて草丈も一尺位から五尺位迄あり芝生の花壇に植栽するものに適して居る。花壇作りの節は特に優美である。花壇で「セロシア・クリスタータ・ドワーフ」が好適で「羽毛けいとう」ではセロシア・プルモーサス・ナナスが却々美しい。花色も赤、紅、黄、橙色等がある。育苗は前記「アマランサス」と同様で良い。

サンフラワー 英名のサンフラワーより「向日葵」と云へば園藝に親しまれない方でも知らぬ人はない位に知られて居る花である。烈日の七八月の陽を浴びて丈高く黄金色に咲き誇る様は實に見事である。花盤の中心種等に最も良く、此の花は秘露の国華であり花言葉に崇拝を現すは太陽の女神クリテーが日神アポローを慕して朝に東を向き夕に西を向き其の歯根をおろしてなれる草花と云ふ神話に由來したものであらう。

品種はサンフラワー、サ・ククメリフオリア（姫ひまわり）サ・クリサンセマムフラワー（菊咲ひまわり）栗毛色の赤で中心黒色のレッドサンフラワー等あり種子は露國では此の種子より油を取りオリーブ油或はアルモンド油と同様に食用油に用ひられ多量に生産されて居るのである。

土質は大抵の処で良く生育するが腐植質のみの場合は徒長して花附が悪い。播種は發芽後移植しても差支へないが直播の方が成績良く肥料は控目の方が花附が良い。

ポーチユカラ 「松葉牡丹」の和名の方が一般に知られて居る草花で夏の炎天にも負けず色取りどりの花を開き我々に色の意味で慰安を與へてくれる草花である。日光の照射する処ならよく繁茂し強光と乾燥には極めて強く春播草花としては最も丈夫なもので全く台湾向と云へよう。花色も豐富で赤、紅、白、橙、絞りクリーム、桃等があり花も大きく品種は一重咲きあり八重あり花壇の縁取り又は石垣先及び庭園道路の傍へ植ると自然の風致があつて面白い。

種子は砂と混合して播くと良く播ける。定植は發芽後一寸位の時行ふ。肥料は土壌の肥沃な処なら必要はないが時々施肥すればなほ一層見事な花を見る事が出來る。

サルヴイア 和名を「ひごろもそう」と云ひ開花期間が最も長く初夏から晩秋にも咲續ける。殊に秋の花壇に好適なものである。サルヴイアには深山の種類があるが私は秋に最も美しく咲くサルヴイア・スプレンスを偏奨めする。

花色は緋紅色がサルヴイアの代表色であるが白、黄、紫、色がある。種子は割合に弱い方で發芽も悪い。發芽には高溫を好み四月中旬頃播く方が良い。挿芽で容易に發根するから苗の不足した場合は挿芽で苗を作ると便利である。

以上十種に就いて述べたが外にベルサム（鳳仙花）日々草、千日紅等各種あり球根としてはグラジオラス、カンナ、ダリア、鬱金香等がある。

前記述べたものは大概専門として初心の方々の参考となるな位から幸甚の至りである。其の意味で特にむつかしい管理を必要とするものを除いて、ごくありふれたものではあるが非常に我々に親みが深い而も作り易いものだけを選び出して述べた次第である。（終）

扇雀一行再び榮座で開演
十二日から三日間

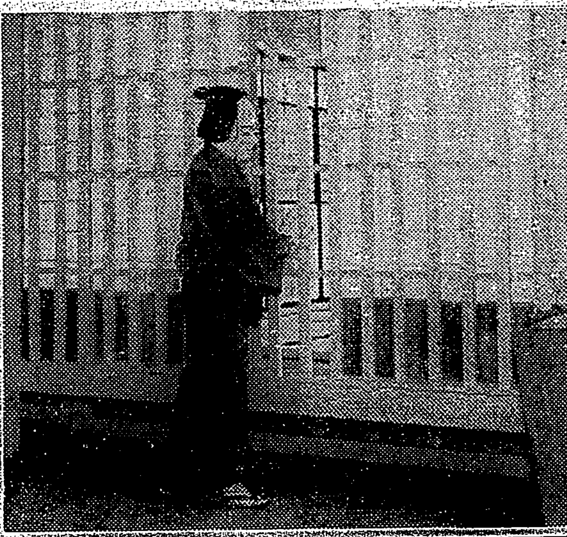

五日間超満員を續けて大好評を博した中村扇雀一行の大歌舞伎は本紙愛讀者を始め台湾興行界未曾有の成功を収めたが是非もう一度観たいとの各方面からの要望もあり扇雀をはじめ幹部も満員御禮の意味で再び熱演したいといふので、いよいよ十二日から三日間榮座で開演することとなつた。藝題も五日間演つた中で最も喝采を博したものを選び其上に故中村雁治郎十八番中の十八で扇雀もまた最も得意として人氣好評を博した玩辞楼十二曲中の傑作たる「河庄」を上演することになつた（寫眞は河庄の場面と扇雀）

カナ文字ニュース

▲廣東フキンノ ワガグンハ 江門ヲ センリヤウ、ヒノマルノ ハタヲ ソラタカク ヒルガヘシマシタ。ナサケブカイ ワガグンノ ニフジヤウヲ ヨロコンダ 支那ノ ヒトタチハ、ヒノマルノハタヲ フツテ 日本グンヲ ムカヘマシタ。

▲臺北市ノ 川端コウエンハ、チカイウチニ デキアガル コトニ ナリマシタ。コノ コウエンハ、コドモノ タメニ ツクラレタ コウエンデス。ブランコ、メリーゴーランド、ウオーターシユート ナドハ、モウ クミタテヲ ヲハリ、イマ キレイナ イロヲ ヌツテ キマス。

▲ハナマツリ・四月八日ハ オシヤカサマガ オウマレニ ナツタ 日デス。オシヤカサマハ イマカラ 二千五百ネンマヘ、インドニ オウマレニ ナリ、ホトケノ ミチヲ ヒロメテ、ヒトビトヲ オスクヒニ ナリマシタ。コノ日ヲ オイハヒスル 臺北ノ ハナマツリハ、日ニチビノ オヒルスギカラ コウクワイダウデ、ニギヤカニ オコナハレル コトニ ナリマシタ。ハナミダウノ ナカニ オタチニ ナツテキル オシヤカサマニ、アマチヤヲ オカケシテ オタンジヤウ日ヲ オイハヒ イタシマセウ。

外國映畫短信

△アメリカに於ける三八年度の入場税は一九、六六一、三三六弗で前年度に比較して一、三二〇、六九四弗の減少を示してゐる

△二十世紀フオツクスのスタア、アリス・フエイの夫君で矢張り同社で働き、最近エディ・カンター主演の「アリババ女の町へ行く」に助演したトニー・マーチンは此の程同社と契約が切れたので愛妻フエイを殘して約半年間地方巡業に出る事になつた

△ジョーン・ブロンデルはコロムビア映畫メルヴイン・ダグラス共演の「グッド・ガール巴里へ行く」撮影着手に先立ちパラマウント社で一本主演物を作る事になつた

今週の映畫
隱密七生記
十日よりタイゲキ

吉川英治氏の原作を菅沼完二が演出したもので澤村國太郎と澤田清が火の出る様な大熱演をするほか、深水藤子、香住佐代子、比良多恵子、栗島田良子等日活京都の女優連総出演の豪華版である（梗概）道中記を秘めた小吉はお駒の働きによつて栫場太郎の手に渡つた。旅の女お駒こそ、實は不慮の死で家名断絶した一色伊勢守の遺児で、公儀大目附、牧野若狭之介は異母兄にあたる身分だつたが、父の仇を求めて遍歴の途上、行きづまりに落つた宿に、今では命懸けの恋を抱いてゐるのだつた。そのお駒に、道中師與三は絶ち切れぬ思ひを寄せてゐる。旅路を急ぐ宿を屋へお駒と與三だが小吉を奪つて江口の寺を急ぎ……［以下判読困難］

子供を主人公の讀物募集
主婦之友社で

皇國の明日を双肩に擔ふべき重任を約された第二國民を、強く正しく導くことは長期建設の第一歩であり、子供達に心の榮養となるべき良き讀物を與へることは戰時國民の急務である、との趣意により、さきに主婦之友社が、一等二千円（佳作五名に五十円宛）を懸けて公募した「子供を主人公にした感激讀物」は、前顔の第十氏原崇吉の傑作「幼き者の旗」を得て、輝かしき成果に力づけられた同社では今回、更に同じ趣旨により、第二次懸賞募集を主婦之友四月號で發表した「海の子供」「路傍の石」等の映畫化が、異常な世評を喚んだ頃を見ても、これは、時代の要望に應へた適切な企畫であると、早くも各方面の絶讃と注目とを浴びてゐる、應募者資格は男女を不問、家庭の母も娘も奮つて應募してほしいとのこと、詳細は主婦之友四月號參照

臺日漢詩壇

選者　魏清德

三巴峽　淺田灣橋
曲々神流万壑攢。千岩峻峽激流湍。三巴奇石探幽秘。好景同時好友看。

臨途口占
此行徒歩會同人。一行廿餘名
三巴幽秘神流勝。七堂英豪武所旁。探遍踏途斜照裡。車窓伴送白千峰。

詠史八首　坪茂松
嚴陵
文字當時匹乃兄。七篇女誡久馳名。
班昭
高蹈弓旌事總非。富春江畔對斜暉。功名抛却魚竿外。愛煞羊裘傍釣磯。
韓信
倘非一箸平花策。漢史如何假得成。
周幽王
一顧千金亦快如。他時禍兆假王初。早知功大遭烹醢。悔不淮陰老釣魚。
漢高帝
戲得諸侯湧出兵。烽煙易舉禍難平。可憐奕業周天下。祇博蛾眉一笑傾。
王昭君
大風歌能轉傷神。誅滅韓彭滅漢秦。一事九原追憾處。未能老死戚夫人。
西施
未肯黃金賂畫師。出關轉憶入宮時。女途悦已容何礙。多事曾聞毀容姬。
楊妃
自是君王抱異圖。娶來還戰國中孤。若教脅用牢何所。何事佳人苑沼吳。
宮顏蓬萊太液花。馬嵬魂魄尚依依。如何夜半無人語。一語未曾及壽王。

メガホン塔

▲四日の夕方タクシーで子供二人を露口町までお送り下さつた運轉手さんに厚く御禮申上げます（子供の母）▲四月七日日本生命保險會社南門通りで財布を拾ひ保管してゐます（新竹出張所）▲新竹市西門〇〇番地〇〇之助氏から何か預品が御座いましてゐます（臺北市〇〇三）▲ラケット一個を電車中（臺北市大六二二）▲林石頭さん至急連絡をしてゐます、お取りに來て下さい（臺北市場町〇〇）

商況（八日）

大阪期米前場

	寄	高	安	引
一	[illegible]	[illegible]	[illegible]	[illegible]

東京期米前場 ［判読困難］

神戸期米前場 ［判読困難］

東京銀行貸株 ［判読困難］

東京國債前場 ［判読困難］

東京短期前場 ［判読困難］

東京長期前場 ［判読困難］

東短取組喰合 ［判読困難］

東京長期總取組 ［判読困難］

大阪短期前場 ［判読困難］

大阪長期前場 ［判読困難］

大阪砂糖清算前場 ［判読困難］

大阪砂糖現物 ［判読困難］

神戸豆粕前場 ［判読困難］

大阪棉花前場 ［判読困難］

横濱生絲前場 ［判読困難］

神戸爲替 ［判読困難］

正金建値 ［判読困難］

島内現株相場 ［判読困難］

臺日案内

書籍　支那大地圖　海南島志
醫院　性病科 永吉醫院
内地土産　木瓜とタンカン　桐田のタンカン
芭蕉煎餅 下江商店
寫眞　カメラの御用は先づ西尾へ　カメラ フタバ寫眞機部　カメラ中古品高價買入
時計眼鏡　和田はメガネ専門　メガネ専門日光堂　小川メガネ店　メガネは金光堂
金融　電話商品券　金融 寶屋
藥種商　喘息にワンカ　淋病に黒焼　肺炎　即刻效顯 板野淋藥 注射以上
洋服　バンドマン　洋服
製靴商　靴 納品
ラヂオ樂器　ラヂオ十ケ月月賦販賣
紙文房具　製圖器械特賣
樂器　河合ピアノ、オルガン　オルガン ピアノ買入
雜件　毛布 蒲園 村井　平戸の揩味噌
平戸のかまぼこ　各種コークスと木炭は　新古日本刀賣買　冷藏庫の修繕は　春蒔タネ新荷着　婦人洋装品　玄米精乳、牛乳　洋服タンス　代理

美味滋養　純良白葡萄酒　白玉ホワイトワイン
われ等の生活に活を入れるこの一杯！

元造 江井ケ島酒造株式會社　發賣元 東洋　販賣

月經不順・帶下・子宮諸病と不妊症に悩める婦人へ！
やつぱり是が一番良い！
御愛用者の御評判
現代女性の一歩進んだ婦人薬
惠乃玉
惠乃玉の主効

しらが赤毛染　るり羽
染めたのが判らぬやうに！
自然の色調そのまゝの黒髪に染まるのが、るり羽の特長です。發賣以來三十年の聲價を保ち常に新研究を加へつゝあり ますので、最も確實に安心して染められる白毛赤毛染がるり羽です。
一、染めたとは思はれない
一、毛髪をいためない
一、洗つてもハゲない
一、短時間で染められる
一、使用法は極めて簡單
一、最も理想的染毛剤
（全國藥店ニアリ）
35錢　25錢

ノーシン　一服で心氣一轉

昔も今も　効能で賣れる　ひふく
便通をよくし　痔　毒を下す
本家七ふくや伊藤長兵衛
大阪高津表門筋

臺灣日日新報
本日夕刊共十二頁
編輯兼發行人 佐々木齊
發行所 臺灣日日新報社

社說

展開する歐洲の新秩序　伊太利のアルバニヤ進出

一

ナチス獨逸の天馬空を行く中歐制覇に抵抗して英國は波蘭と相互援助協定を締結する等、伸び行く獨逸の勢力範圍に圍繞となつて居る折柄、南の方伊太利はアドリア海を越えてバルカンの一角、アルバニヤに向つて敢然として出兵、伊太利軍の電光石火の進軍に抗し得ず、早くもアルバニヤ政府は首都チラナを放棄したと傳へられ、又既にアルバニヤ國王はローマに向つて和平提議を提出したと傳へられる。事態の進展に英國政府は例に依つて伊太利に抗議を提出したが伊太利政府は之に對して輕く然るべき說明を與へたとあり、一方獨逸政府は伊太利の行動を以て全く正當と見る旨を發表して居り伊太利に全幅の支持を與へて居り伊太利のアルバニヤ保護化は難なく成就するものと觀られる。

二

伊太利のアルバニヤ保護國化は第一にバルカンに於ける伊太利の優越的地歩の確立であり、第二にアドリア海に於ける伊太利の制覇の掌握を意味するものである。而して伊太利今回の行動は電光石火的に起されたが然しアルバニヤ進出は伊太利として既定の政策を實行に移したものに外ならないのである。今より二十有餘年前、世界大戰に際して伊太利は聯合國側參戰の條件としてチロル、アドリアチック、アフリカ、小アジアに關する分配の密約を英、佛、露の三國から得たのであつた。之は即ち一九一五年の倫敦密約をなすものであるが、實際に於て參戰の結果は伊太利の要望を殆ど滿足せしめずして終つたのである。今日の獨逸の行動、進出が不當に抑壓された現狀の打破に由來するものであり、之に對して英佛が道義的責任を負はねばならぬと同樣に、倫敦密約を反故の運命に終らしめた事に就ても英佛は責任があるのであつて、伊太利のアルバニヤ併合と同樣に伊太利のアルバニヤ進出は伊太利としてはそれだけの言分があるのである。

三

即ち伊太利は國家としての生存發展の爲に英佛の不合理なる現狀維持に對抗して實力を以てするにあらざれば其の生命線を確保し、領土的要求を滿足せしめる事を得ない狀態に到達したのである。大戰の結果は地中海を伊太利の湖水たらしめず却つて他國の海と化した觀があるが伊太利は斯くの如くにして重大な役割に甘んずる事を得ないのは當然である。地中海の覇權を掌握するや否やは伊太利にとつては死活の問題であり、英佛のそれに對する利害關係とは到底同列に論ぜらるべきものではないのである。殊に伊太利の興隆が地中海の制覇に指導を掛けるのは自然の趨勢である。而してアドリア海の東岸を制するや否やは伊太利今後の進出に密接な關係があるのであるが、アルバニヤに對しては既に一九二一年のパリ議定書に基き伊太利は保護權が承認され兩國間には特殊な關係があつたのであるが最近に於ては案外伊太利の意のままとならず茲に於て斷乎たる行動を必要とするに至つたものと解せられる。アルバニヤ國保護化はアドリア海の制覇を意味するのみならず更に又バルカンに於ける優越權確立の牢固たる足場を得る所以でもあるのである。伊太利の同樣に小協商國の制壓を意味するバルカン制覇は獨逸の中歐制覇と其の結果として英佛の現狀維持の縱貫的體制は全く崩潰して新たに獨伊の指導的勢力が之に代位して行くべき事は當然の歸趨であるが斯くして歐洲に於ける防共樞軸は愈々强化され、其の陣營は漸進的に擴大されて行く。歐洲に於ける勢力の均衡は新たなる局面を展開しつつ截然たる二大分野の對立が愈々ハッキリして來たが獨逸と同樣伊太利の果敢迅速なる行動は次ぎ次ぎと歐洲の新秩序を展開し行き、英佛が飽迄此の動向を抑制せんとすれば戰爭の危險を冒すにあらざれば不可能であると結論せざるを得ない。

アルバニア國王はエルバッサンに蒙塵

伊軍、首都チラナに接近

【チラナ七日發同盟】ドラッツォ、サン・ジョバンニ・デイ・メドア等の諸港を確保したイタリー軍は奧地に向け猛進を開始し、首都チラナにも既に接近した模樣で、市內は全く混亂狀態に陷つてゐる、既にアルバニア政府はチラナを放棄して東南四十粁の都邑エルバッサンに首都を移したが、國王ゾオーグ一世も側近者を從へてチラナを後にエルバッサンに蒙塵、續いて多數の赤十字病院自動車が貴重品を載せてエルバッサンに向つた、チラナ市內において數日前よりイタリー人に對する迫害が激しくなつて來たが遂に國王退去後は一層市內の秩序紊亂し所々に銃聲が聞え流血の危險も增加したので、イタリー公使館ではサン・サビノ公使以下館員は武裝した上、バリケードを築いて萬一の場合に備へてゐる、尚イタリー軍のチラナ占領が實現すると共にチラナには親伊アルバニア人に依る臨時政府が樹立される模樣である

伊軍の士氣旺盛

【ローマ七日發同盟】七日午前アルバニアの要衝ドラッツォを葬つたイタリー軍先遣部隊は猛々奧地に進擊を續け、七日夜には既にドラッツォ東部十五粁シジャック河畔に到達した、アルバニア軍はシジャック河上のイタリー人建造になる橋梁を爆破しイタリー軍の前進を阻止してゐるが、イタリー軍の士氣は極めて旺盛でアルバニア南部の要衝アレッシオ、デルビノも既にイタリー軍の占領するところとなつた

チラナ遂に陷落　八日午前九時卅分に

【ローマ八日發同盟】イタリー政府は八日午前十時十分アルバニアの首都チラナの占領を次の如く發表した
イタリー軍は八日午前九時三十分チラナに入城これを占據した

當然の成り行き　ガイタ主筆の論說

【テーヘウ七日發本社特電】イタリー政府機關紙ヂョルナーレ・デ・イタリー紙は七日の紙上にガイタ主筆の「當然の成行」と題する長文の論說を掲げ、アルバニアが伊太利に對して不信行爲を重ねて來た事實を列擧し、今次イタリーの行動の正當な所以を力說して居る、今回の出兵は急速に機運が熟したとは云へ不意打的なものではない、先般來イタリー、アルバニア兩國關係はともすれば平和保持上不滿足な狀態に陷つて居た、即ちアルバニアは土豪を通る反伊空氣が充滿して居たのである、斯く最近アルバニアのゾオーグ一世はイタリー政府に對しイタリー軍隊の派遣を求めて來たが最後の瞬間に於てそれはユーゴースラヴイア國境のコソヴォ附近にイタリー軍隊を配置し、ユーゴスラヴイアと事を構へんとするゾオーグ一世の策動から出て居り、イタリー＝ユーゴスラヴイア兩國間の親善關係を破壞せんとする陰謀から出た事判明した、イタリーはこの事實を指摘しゾオーグ一世の責任を追及したが國王はイタリーの平和的提議に對し言を左右にしてそれを拒絕した、アルバニア王室陰謀案を提議したイタリーの要求は次の四項である

一、アルバニア國民の民族特權成の尊重
二、イタリーのアルバニアに對する優先的地位の承認
三、アルバニア自體による同國の經濟及び國防の不可能なる事實
四、アルバニア國將來イタリーが同國に與へた援助の承認

イタリーは以上の各項を露骨に說明して反伊陰謀の放棄方を勸告したが遂にゾオーグ一世は之を聞入れなかつた、それはイタリーが同國を援助して來た事に鑑みれば餘りにも無反省な態度であり、大戰後のチラナ條約によるイタリーのアルバニアに於ける優先的地位に對し反伊的態度であつた、ゾオーグ一世はイタリーの勸告に從はず一九三一年十一月のチラナ協定の更改にも應じなかつた事は同國に對し優先的地位にあるイタリーに對する大なる侮辱である、斯くて今次のイタリー軍出兵となつたので、アルバニア自身により招來された極めて自然な結果であると云はざるを得ない、併しイタリー軍は征服者として敵意をもつてアルバニアに入國しつつあるのではなく同國國民の習慣、風俗、習慣その他を尊重せんとする温かい心を以て入國してゐる事を知らねばならぬ

防共陣營は更に一段威力を加ふ

外務情報部長談發表

フランコ政權防共に參加

【東京八日發同盟】二年有半の內亂を克服せるスペイン・フランコ政權は三月二十七日ブルゴスにおいて日、獨、伊原署名國代表との間に正式調印を了し、茲に防共陣營に更に一段と威力を加へて六ケ國を包含するに至つたが特に歐洲政局が極めて微妙なる動きを示しつつある今日、地中海の咽喉を扼せるスペインの防共陣營參加は眞に意義深きものがある、外務省では八日午後零時半左の如き情報部長談を發表、同國の防共參加に對し歡迎の意を表明した

今回のフランコ將軍を首班とする更生スペイン國は正式に日獨伊を原署名國とする防共協定に參加した、混沌たる歐洲政局の裡にスペインが防共陣營に加はりたることは眞に意義深いものがある、先年來スペイン國內は赤白の二勢力に分れ、骨肉相食み同胞相殺すの慘劇を演じつつあつたが、フランコ軍は本年早々バルセロナを占領し去る三月二十八日には遂にマドリッドを陷れて過去二年有半に亙るスペイン內亂もフランコ將軍の決定的勝利をもつて終結した、防共陣營の諸國は夙にフランコ政權を承認し赤色克服の大業に十分の支持を與へて來たが、帝國政府は更生スペインのこの輝かしい功績に對し滿腔の敬意を表するとともに今後諸加の協力により兩國關係の益々緊密ならんことを切望する

ドイツも歡迎

【ベルリン七日發同盟】ドイツ當局ではフランコ政府の防共協定參加を擧手を擧げて歡迎し、殊にドイツのチエッコ及メーメル併合、イタリーのアルバニア進出と相前後して實現した點に意義を認め、

伊太利も滿足

【ローマ七日發同盟】ローマ政界ではフランコ政府の防共協定參加に極めて滿足の意を表し、これをもつてフランコ政府の外交方針を闡明したもので、民主主義諸國が抱いてゐる幻想に對するよき警告と見てゐる、更に獨伊兩國が過般ハンガリーの防共陣營參加勸誘に成功し、今回又スペインをも獲得し得たことは獨伊樞軸の外交的進出の證左として絕讃してゐる
これ等の一連の事件に依つて持たざる國の持てる國に對する攻勢は一層强化したとの見解を取てゐる

フランス外交　煮湯を呑まさる

南北同時防備の苦境

【パリ七日發同盟】フランコ政府の防共協定參加は既に三月二十七日調印を了したのにも拘らずイタリーのアルバニア進駐を待つて發表されたことにフランス政府では重要意義を示してゐる、今やスペインが正式に防共陣營の一員となつたことは今まで曖昧な態度のフランコ政府が完全に失敗に歸したことを明かにするもので かかる結果に立至るを恐れればこそフランスは一國の元老ペタン元帥を駐スペイン大使として兩國國交調整に腐心したのであるが、今やフランス外交は煮え湯を呑まされた形である、フランコ政府の防共陣營正式參加の結果はイタリーのスペイン駐兵永久化を必至と見、フランスは南北國境同時防備の苦境に立至つた譯である

獨逸、伊太利の外交的勝利

滿洲國政府の意見

【新京八日發同盟】滿洲國政府當局ではスペインの防共協定加盟に對し極めて滿足の意を表し左の如き意見を述べてゐる
スペイン政府の協定參加はフランコ政權成立の當時から當然豫想されてゐたところであるが、同協定參加は獨伊の外交的勝利と見ることが出來よう、これに依つて友邦イタリーの地中海に對する發言は一層重きを加へるとともにバルカン半島方面における獨伊包圍陣形に對抗する上にも一層威力を加へるだらう

英佛兩國には發言權は無い

ローマ外交界の見解

【ローマ七日發同盟】ローマ外交界の一部ではイタリー今回のアルバニア進駐は當然の行動となし、今後の問題は英佛の出方如何にかかつてゐる旨左の如き見解を下してゐる
アルバニアは從前よりイタリーの勢力圈內で、同國がイタリーに對して楯突くのを膺懲して平和策を講ずるのはイタリーとしても當然の措置である、英佛兩國は一應抗議するだらうがアルバニアに關する限り英佛兩國には實質的發言權はないのである、英佛兩國が更にバルカン方面に策動を續ければ獨伊は沈默する能はず、更に問題が各方面に擴大するだらう、いづれにしてもこれは今後英佛兩國の出方如何にかかつてゐる

バルカン協商國　共同對策を協議

【ブカレスト七日發同盟】イタリーのアドリア海制覇はバルカン諸國に多大の反響を喚起してゐるが、ルーマニア、ユーゴースラヴィア、ギリシヤ並にトルコ四國から成るバルカン協商諸國はアルバニア問題の發生以來終始緊密なる連絡を保つて對イタリー共同政策の樹立に腐心してゐる模樣である、バルカン協商諸國が如何なる決定に到達したかは明かでないが、ルーマニア外相ガフェンコ氏は七日夜ブカレストを出發トルコ訪問の途に就く豫定で、アンカラにおいてトルコ政府首腦との間にアルバニア問題に對する共同對策につき具體的協議を遂げる筈である

英國が誘引工作　バルカン諸國に對して

【ロンドン七日發同盟】對獨包圍陣の結成に活潑な工作を續けてゐた英國政府はドイツの中歐進出に續くイタリーのアドリア海制覇に依り衝擊を受け、バルカン諸國の併合に躍起となつてゐる模樣である、即ち七日の午後ハリファックス外相は外務省にイタリー大使グランディ氏の來訪を求めアルバニア進駐に對するイタリー側の說明を聽取した後、ギリシヤ公使レボウロス、ユーゴスラビア公使カレドラツツ、ブルガリア公使モルチロフの諸氏と相次で會見し意見を交換した、同時にカドガン外務次官もルーマニア公使テレア、フランス大使コルバン、トルコ大使フェチ・オクヤール諸氏と會見し同樣意見を交換するなど、東部地中海の危機が切迫するにつれて英國政府のバルカン諸國誘引工作は漸次積極的となり、ロンドン外交界は極度の緊張を示してゐる、消息通によれば英國政府は情勢の發展如何に依つてはスコットランドに休暇靜養中のチエンバレン首相をロンドンに呼び戾し、更に七日より復活祭休暇に入つた議會を臨時再開して對策を協議する手筈を整へてゐると言はれる

內政人事大異動

十五日ごろに發令か

【東京八日發同盟】木戶內相は地方長官以下內務、厚生、文部等關係各相交流の內政人事大異動に關し過般來銓衡を進めた結果、一應の基礎案を得たので、愈よ來る十五日頃を期して相當廣範圍の異動を行ふこととなつた、目下有力視されてゐる異動の顏觸れは左の如くである

一、鹿兒島縣知事藤原久、宮城縣知事菊山嘉男、京都府知事鈴木敬一、愛知縣知事田中廣太郎、兵庫縣知事關屋延之助、島根縣知事三樹樹三の諸氏は民間又は自治團體よりの懇請及び後進に途を讓るため勇退するものと見られる
一、總務部長級において三重縣熊野英、青森縣坂田增太郎、富山縣小早川良吉、山口縣白井演、和歌山縣中島知道、熊本縣小西竹次郎、宮崎縣辻利吉、北海道土木部長中村忠充の諸氏が知事級と同樣勇退する旨で、右の內白井(山口)氏は場合に依つては他省に轉出するやも知れぬ
一、厚生省勞働局長成田一郎氏は熊本又は鹿兒島縣知事に轉出するものと見られてゐる
一、傷兵保護院計畫局長藤原孝夫氏は大臣內務省神社局長に榮轉を豫想されてゐる
一、內務省地方局長坂千秋氏は京都又は福岡知事へ、土木局長狹間茂氏は地方局長へ、神社局長兒玉九一氏は宮城、長崎、熊本三縣知事の何れかへ夫々轉出するものと見られ、また靜岡縣知事山崎巖氏は本省土木局長に擬せられてゐる
一、今回の異動で知事級で榮轉を豫想されてゐるものは山口縣知事戶塚九一郎、福岡縣知事赤松小寅、熊本縣知事藤岡長和、福井縣知事中野與吉郎、群馬縣知事土屋正三、滋賀縣知事中敬孝、岐阜縣知事宮野省三、山形縣知事武井群嗣の諸氏である
一、奏任官級で知事に榮轉を豫想されてゐるのは長野縣總務部長出石於菟彥、內務省會計課長加藤於菟丸、神奈川縣總務部長中野善敦、大阪府經濟部長近藤壤太郎の諸氏が有力視されてゐる
一、內務省地方局振興課長木村清司氏は厚生省勞働局長又は他へ轉出を豫想されてゐる

全將校を召集

【ローマ七日發同盟】イタリー陸軍省は除隊又は豫備役にある步兵、騎兵、砲兵、工兵、各兵科に屬する全將校に對し召集狀を發した旨七日發表した、右召集期間は五月一日より半ケ月乃至一ケ月で、千九百三十六年以後の召集に應じたもの及び學生、青少年團員等は除外する

地方長官會議は五月二日に召集

九日まで八日間開催

【東京八日發同盟】豫て閣議で五月上旬を期し地方長官會議を召集することに決し諸般の準備を進めてゐたが、會議期日は五月二日召集九日まで八日間開くことに決定した

小磯新拓相　型破りの初訓示

官吏獨善を嚴戒

【東京八日發同盟】小磯拓相は八日拓務省に初登廳して八田前拓相と事務引繼を爲した後、秋原次官以下局課長を大臣室に集めて約四十分に亘り型破りの訓示を行つたが、新拓相は時局下に於ける拓務行政の使命を强調したる後、近來官僚獨善の非難を耳にするが元來政治の要諦は國民層の底流に徹しその願ふ所思ふ所を良く把握する所にある、苟くも官吏が遊離した自分免許の獨斷を以て各般の行政に當ることは嚴に愼むべきことであると共に又上長下僚が應援相剋することは行政の本を亂すものであると官僚獨善の氣風に對し嚴戒を加へて吏道の振肅を强調したことは注目される

三代行委員の辭任を促す

政友會の長老會議

【東京八日發同盟】政友會の長老會議は八日正午より星島茶寮に開會、長老側より三土、久原、芳澤、濱田、堀切、代行側より島田、中島の諸氏出席、島田氏より總裁問題に就き今日までの經過を聽取した後、三代行退席し、長老のみで意見交換を行つたが、堀切氏は持論の公選論を主張し、これに對し久原、三土、芳澤、濱田諸氏は公選には不贊成の意を述べ、円滿解決のためには此際代行が一應辭任し長老として我々と意見交換を行へば円滿解決を得られるのではないかといふに意見一致し、堀切氏の論は共に代行委員に申達することとし、午後三時半三代行の出席を求め右意見を傳達し代行の決意を促したに對し代行側は各團體の意見も徵せねばならぬとて即答を避け午後五時三十分散會

政友會總務會

【東京八日發同盟】政友會總務會は八日午後二時若宮に開會、堀切氏より長老會の經過を報告し總裁問題に就き協議したが何等意見の纏まる所なく午後六時散會

華商、臺灣人が反對陳情

【東京八日發同盟】農林省企畫の對支輸出海產物の共販會社設立問題に關して神戶海產物貿易同業組合、西部日本海產物輸出組合、阪神臺灣商工會(會長黃炎欽)、神戶華僑總商會(會長何佑延)、神戶華商南洋輸出協會、外二團體は八日商工省寺尾貿易局長官に對し大要左の如き反對陳情を行つた

一、共販會社の設立に依り在日華僑、臺灣人の既存の對支海產物輸出を取上げることは日華親善の原則に反することとなる
一、農林省の共販會社案は生產者持株九割五分、輸出商持株五分となつて居り既設の輸出商の地盤を取奪するものである、輸出に就いては日本海產物輸出組合聯合會に一任すべきである
一、日本海產物輸出組合聯合會は對支輸出のみならず第三國輸出に努力し海外の邦品排斥に對抗して國際收支の改善に貢獻しつつあるものでこれを無視して海產物輸出振興策の樹立はあり得ない

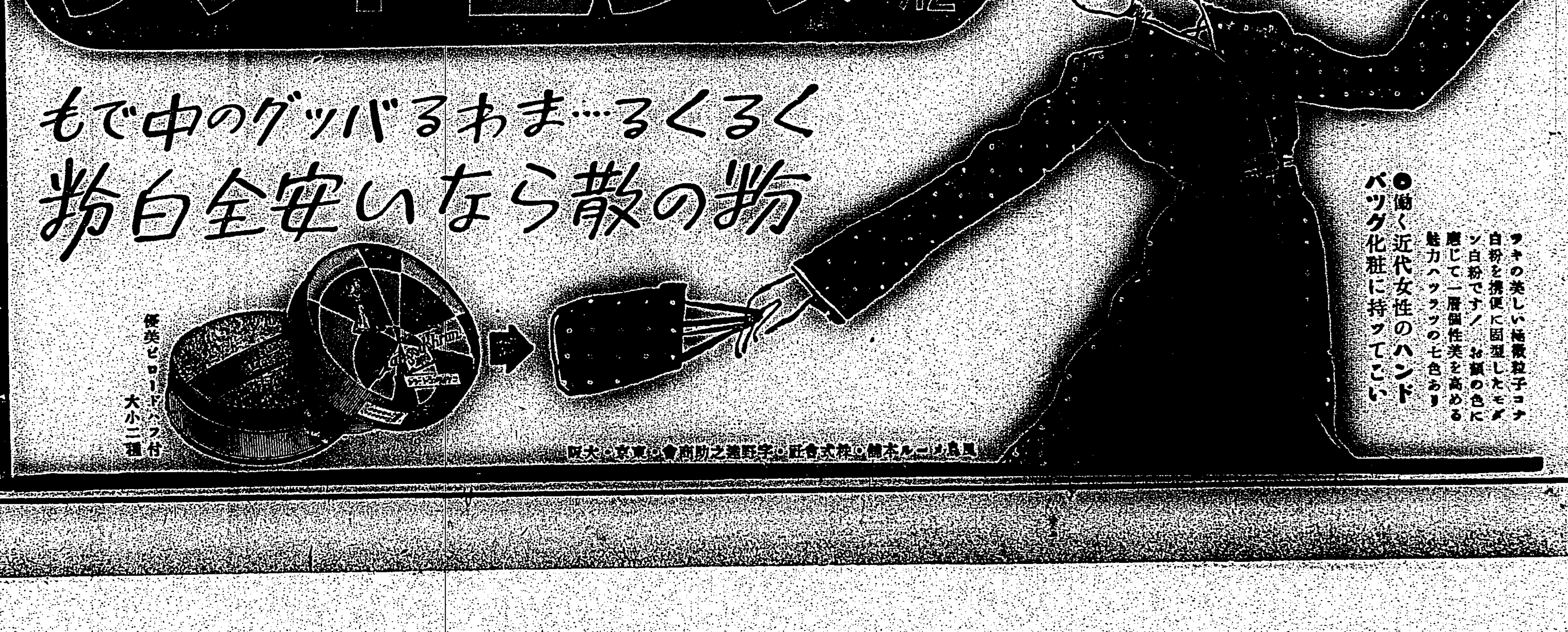

東京砂糖取引所の解散論が有力化

公定値段の設定により機能喪失 十日の總會注目さる

【東京八日發同盟】東京砂糖取引所では十日午後一時より會員總會を開き、取引所今後の方針を檢討することになつたが、會員中取引所解散を主張するものも相當多く、一方砂糖の今後の需給調整方針と相俟つて或は取引所解散が有力化するやも知れず、當日の總會は注目されてゐる、而して取引所解散の原因は

一、今回の砂糖公定値段設定には取引所は除外されてゐる、然るに公定値段は生產から販賣まで三段階に分れて規定されてゐるが、取引所における相場が公定値段より下値の場合は當然小賣商は問屋の手を經ず直接市場から購入する結果、中間配給業者が不必要となると云ふので、これら業者は取引所の廢止を強く主張してゐる

一、糖業聯合會は現在の取引所をこのまま放任して置く場合は內需よりも有利な輸出向け砂糖を生產市場より自由に買つてこれを輸出に振向ける結果、內地の需給が著しく不円滑になると云ふので、自由輸出防止の見地から保税賣りを中止することに內定した

右の如く取引所の機能が喪失するとともに利用價値も乏しいと云ふのが大體廢止論の根據なのである

第十一條に基く配當及資金融通令

十日より內外地一齊施行 施行細則の內容（督府金融課發表）

國家總動員法第十一條に基く會社利益配當及資金融通令は四月一日に公布せられ、來る四月十日より內外地一齊に施行せらるることと成つたのであるが、之と同時に本島に於ては府令を以て會社利益配當及資金融通令施行細則が施行されることになつた、同令は公稱資本金二十万円以上の會社の利益配當、經理等に關し國家總動員上必要なる統制を加へ以て時局の要求する生產力擴充、公債消化其他現下の重要國策の円滑なる處理に資せんとするものであつて現行臨時資金調整法と相俟つて戰時體制下に於ける我國產業經濟に對する重要法規をなすのである、以下之が內容に付概要を摘記するに

第一、利益配當

會社が其基準配當率（後述する）を超えて配當を爲さんとする場合は左の通り臺灣總督の許可を要する

年六分より一割迄の間の配當は半年を一事業年度とするものにありては一回一分宛、一年を一事業年度とするものにありては年二分宛は許可を要しないが、右の制限を超ゆる場合は許可を要する、而して年一割を超えて配當を爲さんとする場合は總て許可を要する、尚年六分以下の配當は本令の制限外である

第二、基準配當率

基準配當率は昭和十三年十一月三十日以前一年內に決定せられたるものは最終に決定したる年率を指すのであるが右の如き決定なきものは次の方法に依り之を決定する

（イ）右期間內に利益配當を決定したることのない會社に在りては年六分

（ロ）合併の場合には會社の申請に依り臺灣總督の認定したる年率に依る

（ハ）資本金二十万円以下の會社が增資に依り二十万円以上の資本金となつた場合は會社の申請に依り臺灣總督の認定したる年率に依る

第三、會社の經理監督に關する事項

次は所謂經理命令に關するものであるが會社の經費支出を適當ならしめ、利益配當の制限其他の理由に因り會社の經理上生ずべき餘裕金は之を必要なる資產償却又は積立に充當せしむるのであるが之に關し臺灣總督は必要ありと認むる場合には勸告を發し又は必要なる命令を爲し得るのである

第四、融資命令

大藏大臣は生產力擴充資金其他時局に緊要なる產業資金の供給を円滑ならしむる爲必要ありと認むる時は日本興業銀行に對し資金の融通又は有價證券の應募引受若は買入を命じ得る

以上が大體本令の內容であるが特に注意を要することは同令施行細則第六條、七條、九條に依り左の通り報告を要することである

一、本令施行の際資本金二十万円以上の會社は會社の住所及び資本金額、會社の營む事業の概要、昭和十三年十一月卅日以前一年以內に最終に決定したる利益配當の率等に關する施行細則第六條所定の報告書を本令施行後六十日以內に提出することを要する

二、資本金二十万円以上の會社は毎事業年度の決算確定後二十日以內に基準配當率及利益配當率等に關する施行細則第七條所定の報告を要する

三、資本金二十万円以上の會社は會社の住所氏名稱代表者等に變更ありたる時、資本金二十万円未滿の會社に減資せんとするとき、基準配當率一割以上なる場合に其の會社が增資せんとするとき、解散したとき等の場合には其の都度第九條所定の報告書を提出することを要する

糖業側と督府關係課の懇談

各製糖會社營業主任と督府殖產局特產課との懇談會は七日に引續き八日午前十時より台北市公會堂に[illegible]

豫算は取つたが鐵の割當が半分

之では大變と鐵道部の速水技師急遽上京

鐵道部では十四年度豫算に於ては防空線路設備、線路改良、電化調查、信號保安、其の他線路改良費、車輛改良費その他鐵を使用する事業が多く認められたが、之に對し所要鐵の約半分しか割當がなく、切角豫算を取りながら事業は半分しか出來ぬと云ふ狀態となつた、本島の鐵道は近來輸送力不足に陷つてゐる狀態にあり之が事業上から見ても今後生產力擴充計畫の進捗を考へても今後輸送量は激增の一途を辿ることは明かで從つて鐵材不足のため鐵道工事が豫定の半分しか出來ぬと云ふことは由々しき問題であるとなし、鐵道部速水技師は企畫院に對し鐵材割當增額折衝のため八日急遽上京した

廣東宣撫用品配給組合員 臺灣關係のもの

【廈門發本社支局特電】既報廣東地區配給組合員は綿布部廿三商社、食料品部四十七商社、雜貨部七十八商社で組合員は三井、三菱、鐘紡、大倉の外各大會社關係の大きな所では台灣拓殖、杉原產業、新高製菓、公益社、高砂香料、國際運輸、盛大公司、出光商會、南東公司、桑田洋行、西村商會、台灣國產自動車等が主なるものであり、今後同組合員以外の廣東向輸出は出來なくなつた譯である

成革類の販賣價格引下げ

畜產興業より申請

台灣畜產興業は本島に於て蒐集せる成皮の殆ど一切を一手買上げ製革してゐるが、當局の物價安定方針に順應して同社工場製造にかかる成革の販賣價格を全面的に引下げることとなり七日當局に引下げ價格を提出し當局の指示を仰いだ、依て商工課に於て同社申請の價格が適正であるか否かを實地調查して審議中である、申請價格は一豚底革百斤當り一番百六十五円、二番百五十五円、三番百五十円、豚クロム甲革坪當り六十五錢

この外牛、馬、水牛、山羊その他全般に亘つてゐるが、右は大體内地に於ける物價委員會決定の價格に準じたものであり商工課としては價格停止令實施の昭和十三年七月二十日現在の價格より安ければ大體申請通り同意する筈である

輸移出切乾藷の取締規則と檢查の趣旨

本島に於ける甘藷は昭和十二年に於て栽培面積十四万二千餘甲、收穫高二十六億八千五百餘万斤に達し米作に次ぐ重要農作物たるのみならず其の一部は之を加工して切乾藷として島內の需要を充す外朝鮮及滿洲に輸移出されつつある、昭和十二年の切乾藷生產高は三億四千二百餘万斤（原料換算十三億七千餘万斤にして總生產高の約四割六分）價額八百六十二万餘円に上り此の內移出一億九百餘万斤、價額一百九十五万円である

然るに時局の進展に伴ひ飼料燃料國策上より本島に於ても甘藷を原料として大規模の無水酒精を製造することとなり、又飼料増產計畫及燃料計畫の進捗に伴ひ、家畜飼料として甘藷の需要は急激に増加の趨勢にあり之等の國策的重要資源として甘藷の增產は焦眉の急務と謂はなければならない、茲に於て政府は甘藷增產計畫を樹立し之が遂行の円滑を期する爲輸移出切乾藷の品質改良と取締を爲すこととなつた

而して之が增產方法は他の重要農作物との關係を考慮し栽培面積の増加に依らず品種改良と肥培管理の改善とに依り單位面積收量の增加を圖り又酒精の増產に伴ふこととした

一方内地及朝鮮に於ては無水酒精、燒酎及澱粉等の原料として本島產切乾藷の充分なる供給を要求するに至り、之等需要の激增は甘藷の市價を昂騰せしめ此國策を遂行するに於ては他の重要[illegible]

臺灣の簡保成績

失效解約多し

簡易保險にも保險金拂込不能となつた爲めの失效と解約とがあるが今此の失效解約の率を內地に就て見るに昭和十年度では一分九厘、十一年度は一分八厘、十二年度では一分八厘、そして十三、十四兩年度は各々その正月分だけが共に一分一厘を示し、時局下殊に支那事變に入つて以來、失效解約率が漸減し、殊に十三、四年の初頭には十年度の約三割八分程度に激減を示して居る、之に反して台灣に於ては昭和十年度に於て同率二分七厘が十二年度には二分八厘、十三年一月には三分三厘、十四年一月には二分七厘と大體に於て却て增加の趨勢を辿つて居る、これは聖戰內地では人心が緊張を示し、保險にたいする努力が示されて居るのに台灣では此の緊張が幾分緩んで來たのではないかとして居る、そこで遞信部の福田保險課長が三月下旬に歸府後、三日間に亘り貯金保險事務主任會議を開いた結果保險上の此の現象を打破して、十四年度の目標たる二千万件の新申込を揃へる爲め大努力を拂ふこととなつたが、この失效解約率の內地より多いこと、並びに同保險加入者が人口千に就き內地は四百三十七件であるのに、台灣は同九十二件にしか過ぎぬ點とを以て發展の餘地あるものとし奮努力を傾倒するといつて氣ほひ立つて居る

於て開催された、糖業者は昭和十五、六年期の甘蔗植付契約計畫を今年五月中に建てねばならぬので米穀と糖業との關係につき總督府米穀課長の說明を求め、目下立案中の糖業令については特產課吉良技師に種々質問をなし午後一時半終了した

源成製糖場

產糖高は豫想通り十一萬擔

三五公司源成製糖場は一月十四日作業開始以來順調に經過し四月十三日を以て壓搾を終ることになつてゐるが、產糖は二月以降漸次上昇し三月より本月にかけては一割三分內外を續けて居り終了までの平均步留は一割二分餘とみられ

輸出米が多い

去る一日鹿兒島行大連丸は基隆より五、一五〇袋、高雄より三、二〇〇袋、長崎丸は三池行長崎丸四九八五袋、在來米一、〇〇〇袋、三日同出帆基隆丸は東京行長崎〇〇〇袋、五日基隆出帆蓬萊丸は大連行蓬萊米二〇〇袋、丸福白米五〇〇袋、在來米一、〇〇〇袋、五日蓬萊丸は門司行、吉浦、鹿兒島行丸福五、七〇〇袋、七日同出帆メキシコ丸は天津行蓬萊白米七、〇〇〇袋を別に高雄から天津行蓬萊白米一、四一八袋、丸福白米五〇〇袋、長崎白米一、二〇〇袋を積取つた、二期米の移出累計は次の通りである

二期蓬萊米	二八三、一九九	袋
同二十キロ入白米	一、五五〇	
同　丸福米	一一九、九四三	
同　在來米	一六三、九六一	
同　長糯米		

尚前掲移出の量は當初の豫想と大差なく最後に於ても約五十万袋程度で結局總移出高は第二期米に比し約一万二千擔の增加である

原料作物を原料とするに至るので原料作物の調達を困難ならしめては甘蔗の計畫的增產に困難となるに付き茲に國民の全體的消費を調整し島內産業の發達を促進せしむるため買上價格を公定し一元的な統制を實施せしめることとなつた、蓋し內地及朝鮮の需要增加は移出乾藷の益々有利ならしめ、從つて本島產品の大部分が移出され島內需要にも支障を生ずる恐れがあるので到底現狀の儘推移することを許さない狀態にある、茲に於て統一的檢查を實施して需給の圓滑を圖ると共に本島重要農作物の調和的發達に資せんとするものである

內外商況欄（八日）

株式緊張も利かず 休日控に浮動保合

米期

堂島米況前場

【大阪八日發同盟】休日控へに入氣乏しく先限は二十六円六十錢と上走つたが、三期買物に寄り、その後六十一錢と下げたがアト五十五、八錢と強含みに立直り結局前日比十一錢方下落したが各地落着きに結局六十一錢と保合地合に一旦戻つた

各地期米跡氣配

【大阪八日發同盟】今朝も玉次第の殘存に何か突發的大材料待ちの保合ひである

神戶五〇二錢 大阪五九・六一錢 東京六九錢

東京銘柄清算前場

	當	中	先
二期蓬萊	不申		
寄	三六	不申	
引	二五〇	不申	不申
二期丸糯			
寄	二五〇	不申	
引	二五〇	不申	
一期丸糯			
寄	一四〇		
引	一二〇		

大阪在庫米高

內地玄米	七七一、八七四	
同　白米	三〇、七九四	
朝鮮玄米	九〇、〇八一	
同　白米	四四、三三六	
臺灣玄米	三三、八二八	
同　白米	一、一四五	
碎米	一二七	

堂島雨建玉除外保合

當限 二二三、七〇〇石
中限 二〇、一〇〇石
先限 一六、五〇〇石

買方田中通り下十二店
賣方岩井以下七店
賣方筒井以下七店
本日出來高七、四〇〇石

堂島前場主なる手筋手振

賣方ともマバラ筋

米界餘聞

【大阪八日發本社特電】今村が前場に七百石買物を出した、これは例の大手筋の賣注文が入つた時々二百石づつ買つてゐたのが買ひ物のスキからで大概もおあるか中米級はサッパリ

堂島雜觀

【大阪八日發本社特電】正米の地級は味は買はれるが、白米の小賣は荷が無いから買物は安物は買ふが上米は味付けにて中米はとれるか見賣れない▲九州米も販路はとれるが產地値を問はず白米物は売れない ▲又九州物は輸送距離から商談段々しからず、近海へ申送物を入れれば依然保合維持の外あるまい

砂糖

取引所解散論に反落

清算【大阪八日發本社特電】輸出難色あるのと東京取引所解散論に買氣薄く一二分方と安に（以下[illegible]）

株式

歐洲益々緊張し 新東卅圓鬪門肉薄

兜町前場況
【東京八日發同盟】內閣は順調に補充され、且つ政府の姿勢は一層な緊張をあつたので休日控へにも拘らず買人氣強く新東の如きは百三十円の關門に肉薄するに至つたが、これは東證に對する事の價格引下げに絡むもの、人氣は依然として問題を[illegible]

大阪株式短期取組

【八日本社特電】
大新 賣方五二店 買方四三店
東新 賣方三〇店 買方三一店
帝人 賣方二八店 買方二七店
鐘紡 賣方四二店 買方四二店
商船 賣方三六店 買方四二店

《北濱展望》

【大阪八日發同盟】北濱市況は十七日以來の新株勢の高値に一旦強氣に依つて形を一應整へたるところで、東新の買ひ下りが目立つ、新東新は買ふ者が二十八円四十錢を一步も越ゆ[illegible]

日銀帳尻（單位千円）

【八日本社特電】

發行高	二、三九、七七六	
正貨準備	五〇一、〇四〇	
預金	四〇二、〇〇〇	
貸出	[illegible]	

東京市中コール

	無條件	翌日
安値	〇・三〇	〇・三五
高値	〇・三五	〇・四〇
月越物	〇・四〇	〇・四〇

肥穀

神戶豆粕後場

	寄	引
四月限	大二三	大三一
五月限	二八二	二八二
六月限	二九	二九
七月限	二二	二二

神戶穀肥相場

硫安百斤當り二、八二 同獨逸硝安同沖泥物九五、〇〇 大豆現物一〇、二五 同沖渡物九〇、三〇 豆粕現物二、三三〇 同先物六、二九 小麥內地物一三、一〇 同滿洲物六、二〇 硝石現物三、〇〇 綿實粕五、一〇 過燐酸一、五%

下關麥粉相場

五、四五 五、四〇 一、八八

大連特產前場況

【大連八日發同盟】大豆は歐洲安ながら奧地高に手堅く寄付け、その後も邦商筋、邦商筋マバラの買に氣配強含であつたが、アト奧地筋賣に引緩む商内は休日控へ勞今富豪者の滿洲國政府への賣情成行待ちに手控へられ保合である、豆粕は模様相場の出直りと邦商筋の賣に原料相場に保合を續けた

大連特產前場

	寄	引
大豆現物	七、八三	七、八四
四月限	八大	八大
五月限	八三	八三
六月限	九二	九二
豆粕現物	二、六〇	二、六〇
四月限	九九	九八
五月限	九九	九九
六月限	九九	九九
豆油現物	六七〇	六七〇
四月限	六七〇	六七〇
五月限	六七〇	六七〇
六月限	五〇	五〇
七月限	八〇	八〇
八月限	八、一〇	八、一〇

大阪重要商品

【八日本社特電】

綿糸四十番手	六〇二	厘
同先物	不明	
人絹一二〇	二六五	
人絹糸五四	一二三五	円
モスB現物	一〇〇〇	
ス・フ入交印現物	一二〇〇	
神戶ゴム現物	七〇〇	
板紙	一二四〇	
板紙一ポンド	一二八〇	
南洋材	四〇〇	
鐵板	一二五〇	
鐵線	一三三〇	
日本材	一三七〇	
北海小豆新三	一二〇〇	

財界株界

【東京八日發本社特電】歐洲問題を巡つてめくつて相場は一旦上伸したが伊のアルバニア占領によつて英佛が果してどんな態度に出るか、戰爭となるかどうかと入電つて來た、伊のアルバニア占領によし新東は七十二円前後に飛躍した爲に新東戰を中心に益々仕手戰激化の兆がある▲新東は大阪高値まされて百二十九円八十錢の高値まであり、これに次いで郵船、鐘紡、電鐵株などが非常な好勢を示した、これに對して賣方側は正株をもとゝ引取り買方援護の態勢をとり正株攻めの作戰に出てゐるが、これに對して賣方側は減配說を盛に商人を魔術したりして旺んに應戰しこれ努めてゐるが、どうも賣方の軍勢が敗色が良い▲果株市場等でもこれに呼應して船株や電鐵株が高くセメント株等も躍る好調であつた▲歐洲問題は依然として速斷しがたい情勢にあるか、之について一部各經濟派の意見を總合して見るとエチオピア問題の際にしても近くはステーデン問題の時にしても戰爭にならなかつたと云ふ見方が可成り強かつたが結局之は當らなかつた▲而してイタリーがアルバニアを占領して恐らく戰爭にはなるまい、英佛を始め歐洲諸國の指導者は皆大戰當時の苦い經驗を味はつてゐるのであるから最後の土壇場で必ず妥協するに違ひないと云ふのであつた▲三五屋の萩生吾「最近の株式市場の基調は眞に堅調である、堅調で相場が良い、金融緩漫とインフレの傾向を否定する事は出來ない、殊に大陸株に對する投資的人氣は素晴らしいものだ▲から國策的な國策の乃ちてる事は本事變下國際保護國と云ふ意味からして眞に結構なことである

島內現株相場

	賣込	中値
臺灣銀行	五〇・〇	三五・〇
臺灣製糖	三十・五	一一八・〇
花蓮港木材	二一・五	一五〇・〇
同新	一九・〇	一六・〇〇
南部製糖	二〇・〇	一七五・〇
中央市場	二〇〇・〇	二一〇・五
臺灣拓殖	五〇・〇	二一・五
昭和製鋼	五二・五	二一・〇
東部自動車	二一・五	二二・七〇
日本アルミ	五〇・〇	二三・〇〇
同新	二五・〇	一六・〇〇
東邦人造	二一・五	二四・五〇
同	二〇・〇	一四八・〇
日本化學工業	二〇・〇	一〇〇・〇
臺灣パルプ	一一・五	二〇・〇〇
大日本製糖	二一・五	一三五・〇
東邦金屬	五〇・〇	一三〇・〇
同新	二〇・〇	一〇二・〇
臺灣電力	五〇・〇	一〇〇・〇
明治製糖	五〇・〇	一八〇・〇
同新	二〇・〇	五二・二
明治製菓	一〇・〇	一二・〇〇
臺灣興業	五〇・〇	六九・〇
塩水港製糖	五〇・〇	六六・〇〇

	賣込	中値
昭和製糖	一二・五	二一・〇
同新	五〇・二	六六・〇
沖縄製糖	二五・〇	三四・〇
臺東興發	五〇・〇	二八・〇
新興製糖	五〇・〇	五九・〇
南洋興發	五〇・〇	八〇・〇
北港製糖	五〇・〇	八〇・五
帝國製糖	五〇・〇	八九・五
同新	二〇・〇	五〇・〇
南洋製糖	二二・五	三一・〇
	二五・〇	三二・〇

【備考】日本拓殖、日本アルミ、東邦人造、明糖、帝糖は配當落

島內商況

臺灣正米市場

	當	中	先
前場			
一期蓬萊	三八	三吉	
	七十	一年	
一期蓬萊	三四	三吉	不申
二期丸糯	三四	三五	
二期蓬萊			
中場			

臺北正市公定相場

	當	中	先
一期蓬萊	三八	三七	
	三七	三八	
一期丸糯	三吉	三吉	
一期蓬萊	三吉	三吉	三五
二期丸糯	二吉	三吉	

基隆在庫米

▲出米袋合計一四二車

二期蓬萊米	一、一〇〇	
一期蓬萊米	四八、九〇七	袋
二期丸糯米	一、七二八	
二期在來白米	二、〇二九	
合計	四〇、二一四	

臺米現物相場

北部二期蓬萊米	二一一一〇	圓
中部二期蓬萊米	二二一一〇	
北部二期丸米	二一一〇	
中部二期丸米	二一一〇	
南部二期蓬萊米	二一一〇	
南部二期在來米	一一〇〇	
南部二期在來米	一〇〇	
南部二期丸糯米	一二三	

東西南北

二百六十万擔內外に落付く模樣の結局新式製糖九社の總產額二千[illegible]だ▲過日阿久澤直哉氏の南支南洋に對する事業を紹介して置いたが新式製糖は他にも控へてゐる▲日糖台北支社の永井理事は去る六日發で上京したが、用向は例年の東京製糖工場作業開始以後の狀況を糖聯理事長たる藤山愛一郎氏其他關係方面へ報告の爲めであつて、用務済み次第歸台する筈だ▲今期の製糖作業は開始以來既に六ヶ月目である、處が最早原料の四分の三弱は壓搾濟みであるから四月に入り步留が著しく上昇しても大勢には大して影響がない、五月は梅雨の爲め步留低下することは毎年の例である、殊に原料增收の爲め作業が五月一杯かかるところもあるので平均步留は初めの見込通りにはならない所は行かぬものと見ねばならぬ▲大日本、昭和、源成等の產糖高は第一回と同程度、明治は去る一月發表の五百三十万擔程度に落付くらしく台糖は第二回豫想より十万擔增加の五百三十五万擔、鹽糖も一月發表の三百三十万擔と大差ない、特に月曜ましく增產したのは帝糖で百八十万擔突破には他社も驚いてゐる▲

る、といふのは氏が馬米半島にゴム園を經營したのは今から卅二年前の明治四十年から始まり最初は面積も少かつたが漸次擴張し今では實に四万エーカーに達してゐる▲事業地はジョホールであつて新嘉坡に近接してゐる關係上新嘉坡の防備の爲めに重要な地點だけ三百エーカーを讓渡して英國側へ讓渡したたが現在之を一應して英國側への[illegible]▲此のゴム園は三五公司とは直接關係なく、英國の法規によるものとして登錄されてある▲神戶の台灣米仲介業者として古くから知られてゐる、田土氏の事業も極めて順調だとあるが、近年ゴム界も不況の爲め同君が二ヶ月餘に亘つて南洋一帶から海南島を廻つて此の程台八日出帆大和丸で神戶へ歸つた▲台灣米の移出處理で、佛立業者も窮迫の運命にあり、そこで南支に新天地を開拓し米以外の食糧品を扱ふ意向らしい▲氏の實兄で台北宮前町に書店を開いてゐる新田直藏君が過般廣東に赴き同地に支店を出したさうだ、折柄を待つてゐる業者の[illegible]を昨年買收して今や花蓮石經をはじめ同じく日本生命台北支店の二階に台灣出張所を新設したのは昨年四月だが、台灣に古くから陣取つてゐる島內の石炭業者の大部分を傘下に收め台灣炭はその大將役だけに今後三一日も一般各地で萬全を努め以て新取締役久保田與四郎氏が石炭業務の大將役を以て台北、台中、台南各地で十二年度の販賣協議會を開催さうだ

●商業登記公告 ●株式會社臺灣銀行變更（支店設置）●株式會社臺灣興業變更 ●株式會社東部自動車變更 ●共和協力變更 ●合名會社設立 ●株式會社設立 ●大成藥局變更 ●日本拓殖株式會社變更 ●大稻埕合名會社變更 ●合資會社日新商會變更 ●株式會社基隆船渠變更 ●臺北地方法院 ●新竹地方法院出張所 ●臺南地方法院[illegible]

第拾九回決算公告（昭和十三年十二月三十一日）臺灣農林株式會社 右之通當會社第十九回定時株主總會ニ於テ承認ヲ得タリ 昭和十四年三月 臺北市本町二ノ三

資本金 貸方 借方 株式拂込未濟金 [illegible]

因 大阪商船 臺灣 基隆出帆 神戸行 高砂丸 大和丸 蓬萊丸 門司行 河南丸 嘉義丸 福建丸 長崎丸 上海行 沖繩行 その他

闩 近海郵船 基隆出帆 馬公 高雄 比律賓 香港 廣東 東京其他

回 辰馬汽船 出帆 桃葉丸 辰和丸 辰鳳丸 基隆發

闩 大連汽船 基隆出帆 山西丸 山東丸 丸一組

移轉廣告 今般店舗新築中の處落成仕候に付左記場所に移轉仕候間御引立の程伏して御願ひ申上候 臺北市御成町二丁目十四番地（二條入口角） 三村商店 電話七六三三番

小兒科 内科 天野醫院 榮町台銀前 電話三三五三 天野一男 醫學博士

くすりをあわせます 處方調劑致します 臺北市榮町四丁目十二番地 信生堂藥房 電話三一八九番

事業報告 昭和十四年三月末日現在 組合員數 三、八一八人 出資金 九三、四四〇圓 貯金（定期・普通）三六三、三五三、四二〇圓 諸積立金 一四三、四六八圓 貸付金（信用・擔保）二、七七七、六四〇圓 有限責任臺南庶民信用組合

銘酒 楓白鹿

五月人形（四階） 尚武の節句にふさわしい特選の武者人形、兜、具足等、各種取揃へ 〇セット 松印 五〇円 竹印 三〇円 梅印 二〇円 菊元 電話七三三三番

馬の性質から見た愛馬に就て (上)

臺灣軍獸醫部長 今泉幾三郎

四月七日は畏くも、明治天皇が明治三十七年の本日時の重臣を召され我馬の改良に關し御軫念の程を告げさせ給ひ調査の勅命を降し給へる尊き記念の日であつて、我國馬政計畫の根源であるので、本年より此の日を以て「愛馬の日」と定め國民精神總動員運動の一部門として全國的に汎く愛馬思想の普及徹底を期し、官民一致愛馬報國の誠を致さむとするに至つたのである。

而して「馬を愛する」と云ふことは、唯心的には此の可憐な動物に對する愛撫の至情を披瀝するのであり、唯物的には馬資源の愛護を圖り國防上又産業上の十全を期するのであつて、是は素より當然のことである。殊に今次の支那事變以來軍馬の必要度を增すと共に、其の戰病死等の損耗も莫大であつて、其の原因は多々あらうが、馬に對する取扱の粗漏或は愛護の不十分即ち馬に對する國民の認識不足を以て最大因由とせられて居る。故に茲に馬の本性を述べ、此の觀點から『馬は愛惜せよ、愛せよ』ば馬は益々立派になり人の爲に盡すものである』と云ふことを話したいと思ふ

人間は言語に依り互ひに思ふことを語り合ひ、又意思意志の表情も明であるが馬には其の便利が無い、人は其の擧動に依り馬の心を諒解せねばならぬ故に其の本性を理解せねば飛んだ誤解を招き人馬の疎隔を來す樣になるのである

第一、馬は人に對して從順な動物である

よく「人の性は善なり」と云ふ是は孟子が

惻隱之心、仁之端也(慈愛の心)
羞惡之心、義之端也(人の不善を惡む心)
辭讓之心、禮之端也(謙讓謹讓の心)
是非之心、智之端也(善を善とし惡を惡とする心)

の四見から所謂性善說を唱へたのである。尤も其の後荀子と云ふ人が

人之性惡、其善者僞也、今人之性、生而有好利焉、順是爭奪生而辭讓亡焉(後略)

と云つて性惡說を以て反駁したが是は結局心術行爲を專ら惡念の放縱から觀察した偏見とせられ、矢張り「人の性は善」なるものとせられて居る。私は「馬の性は順」なるものと確信する。夫は多年實戰し使役した經驗と馬體の構造から見て惡性の動物とは考へられぬのである。あの砲聲の日も砲彈の夜も唯々孜々として人の命に是從つて働くのは全くこの從順性の現はれである。詩に「驍れて後已む」といふが是の實狀は馬に於て能く見ることが出來る。馬はどんなに苦しくても倒れることなく、斃き悉く上身の持ち耐へぬ時節限として倒れるか、其の時は正に死の一步前である(特に日本馬然り)過去の戰役事變に於て、戰場に一肢を斃たれ、三肢を以て車輛を輓き、愈々力盡きて冥目し或は泥濘を浚ぐするも歩める丈け動いて間もなく絶息した例も尠くないが、今支那事變に於て一例だけを參考の爲挙げて見よう

(イ)坂西部隊稲田彈藥小隊の軍馬信夫號の死

やがて夜も白々と明け放れたが行けども行けども泥濘の樣な道は盡きない、どの馬もどの車輛も泥まみれになつてしまつた、人も馬も吐く息は「はつはつ」と荒い急行軍た其の頃より安心して居た信夫號が「だんだん目使ひも荒く次第に疲れを見せて全身びつしより汗になつてしまつた(中略)「この泥濘何處迄續くんだ」一人が口惜しさうに叫んだ其の時だ、若武者は馬の心を察したであらうか、信夫は頭を振り振り四つの肢に力を入れて曳き出す全身傷腫しながらそして見よ雨の眼を涙が淚花として流れて居るではないか悲しさう動物は語きてる、今や辛く信夫號の姿は見るも痛ましい程である「どうした大丈夫か」小隊長が來た頃は殆んど餘喘力さへなくなつて居た「だめだ、おいこの車輛は殘つて後から追ひ付いて來い」小隊長の姿は悲痛であつた「おい横へ出して休め」分隊長が云つた、然し其の時だつた、路外楠畑の中へ引込んだ瞬間車が止ると同時に、信夫號はばつたりと倒れてしまつた「あつ」一同が駈け寄つた時は已に遲い、齒を嚙みしめて最期だつた、あの惡路をあの姿で良くも働いた驍れる最後の一瞬間迄(軍馬美談佳話より拔萃)

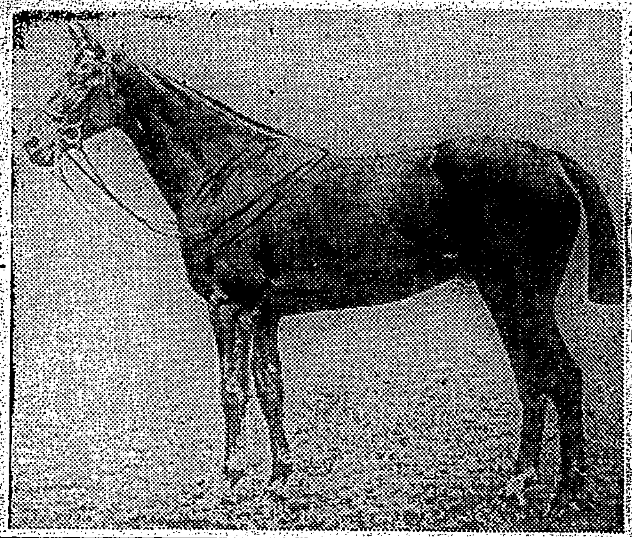

(ロ)稲田歩兵曲中隊彈藥小隊乘馬白雪號の死

白雪號は相馬河畔戰鬪に於て猛進中敵彈を右後肢に受けて鮮血淋漓と迸り、白雪號の馳せる所恰かに紅の帯を敷けるが如く彩られたが、白雪號は目を立て眼を吊り上げ齒をくひしばり乍ら依然歩度を緩め樣としない(中略)敵彈は間斷なく白雪號の身邊をかすめる、深山小隊長は「白雪號は到底だめだ可哀想だが其の儘にして前進しよう」と命じた。友軍の前進を知つたか、白雪號は三肢で辛して轅を支へて立ち脚の枝を打ち乍ら步を「ヒヒン、ヒヒン」と嘶き往はむばかりに主を慕ふ姿の儚りのいぢらしさに見る者の眼を濡ほしめた倉井上等兵(分隊長)は白雪號の首をたたいて「では別れだぞ白雪」とかすれる樣な聲と共に離別の涙、雨の中に白く光つてる前進!小聲ながら殺氣だつた小隊長の號令一下、小隊は勇々と前進を開始し、しばしの後目ざす地點に到着して命令を待つた「ヒンフウフフ」と異樣な馬の啼きがするではないか、同時に「オオ」と倉井上等兵が黒須一等兵(馭兵)は吸り泣いて居るではないか、倉井上等兵は「小隊長殿白雪が白雪が」と後は只涙ごえ、閉を透して見れば歩行どころか生命まで危ぶまれて居た白雪が主を慕ひ、又己れの任務を解して小隊の後を追ひ己れの見つけ其の轅木に「ピタリ」と馬體を守りよせ息も絶え絶えにもなつて居るではないか、倉井上等兵は末期の水を與ふべく水筒を手早く拔き出したが鬼が追噛急なので一滴の手を下らない中に白雪號の首に抱きつき聲を上げて泣いたのであつた(後略)(軍馬美談佳話より拔萃)

吾人が馬を利用するのは、この從順性あるが爲であり愛馬の念を起すのは之の崇高の動作に對するものであつて、如何に力があり、速力があつても從順性なき獅子や虎は永久に用ふる事が出來ぬのである、勿論多くの動物は人により從順になるが、本性と習性との相違は嚴に區分せねばならぬ

馬の中にも猛獸の樣に嚙んだり蹴つたりして人に反抗するものもあるが、是は馬の本性ではなくて人の考へが馬に判らなかつたり、又馬が誤解したりして漸次人馬の親和を失ひ、其の本性を著しく變換した結果と思ふ

惡馬と云ふものは多くは一度虐待を受けたことのある馬であつて人の不良少年と其の軌を一にするものである、例へば

嚙癖 暴ぶ者に鞭を好む者の馬、蹴癖 拍車を暴用する者の馬、狂奔 銜癖 嚼喉革を緊め過ぎた爲、放馬癖 不確かなる頭絡の使用、銜換を嫌ふ癖 粗暴の裝鞍をなすため、鞍傷を嫌ふ癖 前肢より前膝な取扱をなすため

等は軍隊に於ても一般に注意せらるる所である

實際馬を扱ふ者は三、四才の子供に對すると思へば間違ひない、子供の事であれば多少惡戲しても腹が立たないし叱るよりも賺して導く方が宜しい、勿論時には懲戒を加へねばならぬ事も無いではないが「愛よりも入參」が大切である、其は馬には寬容且堅忍が足りる少いからであつて、是は動物の愁しさである。西諺に「馬は取扱者の性質に同化す」とか又我國でも「可愛がる馬に蹴なし」とか「良兵良馬を作る」とか「水は方円の器に從ひ馬は善惡の騎手による」とか云はれて居る

第二、馬は比較的記憶の良い動物である

世俗に愚なことを馬鹿と云ふが馬は馬鹿の代表になる程愚な動物ではない、吾々の家畜の中で犬は最も怜悧であるが、是に次では馬か豚かと云はれて居る(羊は最も記憶が少しと云はれて居る)勿論人に比較して記憶力の乏しいこと即ち知識の緊縮甚しきは論ふ迄もないことであつて、比較解剖から見ても腦の器官の重量比は人と馬とは大同小異であるが腦髓は最も其の差が甚しいのでも判る

馬の記憶に於て最も發達して居るのは道路方角の觀念と苦痛恐怖に對する觀念であることは注目を要する

(イ)道路の記憶

馬が道路方角の記憶をよくすることは、吾々が日常目撃する所で此點は人より以上である、是は畢竟本能に歸すべきものであろ。(犬も同じ)源義經が鵯越で迷つた時「老馬を先に立て其の行くに任せたら元の道に出るであらう」と敎へられ、其の通りにしたら目的地に出たといふ話がある、吾々が富士の裾野で演習する時雲低く垂れ込めて全く方角を失ふことがあるが、斯る時は矢張り此の方法で轡を伸して進む時は、大低己の陣に歸つて來る(尤も馬は少くも二三回は此演習場に來て居るであらうが)曾て世田谷野砲隊の馬が晝間駒沢附近から放馬して自隊に歸つたことがあるが、あの複雜な東京市內を通過して歸つた方向感には一驚せざるを得ない、外國でもウエッジエーが1ウインに報告せる所によれば八年前唯一回通過した道路を記憶せる馬ありと

(ロ)重量及疾病の觀念

馬を積んだ艀が河中で倒れ何か輕くなつた爲に、次にも同じ所で故意に倒れるといふお話があるが、是は重量に對する記憶である、田舍道で老練な輓馬は車道を踏まず自らは轍の惡い所を歩み車輪を輕くすると云ふことを聞いた

疾病に對する記憶は實に鋭敏で吾々が日常治療する際一回痛みを受けた馬は仲々治療場に入らないのが常である

(ハ)騎使及危險の記憶

婦人に養はるる馬は一般に溫順である、即ち東北地方の馬の比較的溫順であるのは家族と同居して常に愛情を受けて居るからであるが、夫と共に女子供に飼養せらるる事の多いのも一因であらう、鮫草隊で馬を騎使する主人と馬を可愛がる娘とがあつたが、馬は娘に對して極く溫和であるが主人には常に敵意を持ち遂に負傷を被したといふ話がある

危險に對する記憶も頗る強きもの如く、私の聯隊で『馬鹿』といふ牛のみ恐れる馬があつたが、この馬は入隊前橫腹に牛の角で突き刺されたといふ大創痕があつた、今井博士が十勝地方を旅行せるとき一飼木に驚く馬があり其の左腹部に丁字形の蹄の爪跡があつたと云ふ

(ニ)我家我馬房の記憶

馬が己れの厩舎に執着を持つことは、日常最も見易い所で軍隊で放馬のある際何中隊の馬かは馬の走り廻る方向で判る、又己れの馬房も大凡記憶せるものが尠くない、之に關聯して軍隊で自隊の馬と他隊の馬、又は同中隊の馬は若干見知りとなるものの如く關係せらる從つて馬房を猥りに變へることは、『馬癖へ』と云ふ點から不適當であり殊に軍隊馬に於て然りである

現役時代岩手縣小岩井農場で見習勤務をした時、放牧地から午後歸厩するサラブレッド種牝馬が各自の馬房に獨りで間違はずに入るのを見て感心したことがあつた

(ホ)數の觀念

我國では此の報告は乏しいものである、外國では「ホーリツ」と云ふ人が驟を鐵道馬車に用ゐ、五回目に必ず休息することに定め居たるに驟は四回乃至は更に嫌つた事もないが五回目になると急に元氣づき嘶きそうに嘶く例あるを以て二三五の數を記憶すと報告して居る

(ヘ)主人、馬丁、親子等の記憶

之も日常見受くる所であつて殊に親子の情愛は人毎呆して何れが親ぞなりやは斷定出來ないと思ふ

講談雜誌 大評判

五月號!! 40錢

さくら吹雪!! 任俠小說傑作集
錢を以つて施を貸す旅仁義!
傷の伊三郎 陸直次郎
京洛 猫かれた魂 サトウハチロー
一代喧嘩 小梅の長吉 吉旦里東山
荒れる玄海灘に咲いた戀!
南海の騎兒 松島興志人
街の青空 中里喜太郎
念流戀小町 山手樹一郎
痛快劍俠小說 鐵砲切孫六 村松梢風
讀切揃ひ!!
音羽の猫 佐七捕物帳 横溝正史
義士討入 三日花嫁 笹本寅
お茶碗泥棒 辰雄
汚れなき赤七人
第一話 お信のこゝろ… 第二話 むらさきの袴… 第三話 三組の夫婦 第四話 母親の苦勞 第五話 むかしの夢…
★女性必讀!!★
かりそめの妻 女性身上相談小說 谷中三二 黒沼健
痛快滑稽新漫遊記・豪傑三人旅
家庭讀物 明朗漫畫傑作集
美談佳話 銃後新聞
新家庭建設夫婦 愛の五月晴れ 玉川一郎
特務兵の妹 小山多聞吉
勇敢なる水兵 南澤十七
(A)哀しき耳の水葬…
(B)君知るや姉の心…
(C)獲物は物凄いぞ…
(D)その夜の決死隊…
東京日本橋本石町 博文館

昭和十四年改訂版 二十萬分ノ一 臺灣全圖 定價一圓五十錢 送料六錢
發行所 臺灣日日新報社商事課

風雅 乱れぬほど二錠づゝ花の醉
胸やけ・胃痛・キミツに
ノルモザン錠
制酸と鎮痛 胃酸過多の治療
武田製藥

天下一品! 一家一瓶!
ライトインキ
興亞の新文化は清朗のライトより!!
2オンス入 正價30セン
ライトインキ製造株式會社

一家一瓶の整肌料!
レートフード
ヒゲ剃り後の一滴は カミソリ負けを防ぎ 心身を爽快にし能率 增進の基となる
父のヒゲ剃り後に! 母のカクシ化粧に! 兄の出勤前に! 姉の婚禮前に! 妹の…に!
レート化粧料本舖・東京・平尾賛平商店

一本が七本になる
レキッス
華麗な花のやうな味! しかも豊富な榮養が身に健康の實をむすぶ!
主成分=乳酸ビタミンカルシウム糖分其他

南風の歌 (83)

加藤武雄作 富田千秋畫

小妖婦(二)

「あの時、そんな女だと知つたらね。何もあんなにむきになるんぢやなかつた。はゝは！僕もまつたく馬鹿だつたよ」

佐川は自ら嘲るやうに笑つた。

佐川はそれからちよいちよい顏を見せたがその態度はすつかり變つて居た。醉つてはみだらな事など囁きかけるのをなる可くあしらひながら、流石に幸子はかなしかつた。

こんな事をしてゐてどうなると云ふのだらう？

思ひ切つて墮落して了ふ事も出來無いし、と云つて眞面目に愛したり愛されたりする氣にもなれないし——何の望みも無い身と知りながら死んで了ふ勇氣も無いし——

今宵は宵からの雨に客も少なく片隅の卓に定連の二人の實業家といふ男が一人の女給を相手にちびちびと飲んでゐるだけ。他の女給達はスタンドの前にあつまつて何かひそひそと話し合つてゐたが、幸子はその仲間にもはひらず一人ぽつねんと坐つて窓を打つ雨の音を聽いてゐた。

と、一人の客が扉を押してはひつて來た。幸子が立つて迎へると

「マダム、ゐて？」

その女客は訊いた。背丈の高い大柄な派手な女だつた。白い皮膚のやうな感じのする女だつた。

女主人は出て、その客を一目見るなり、

「まあ、あんた…お一人？」

「ええ。一人——別に用事は無いのよ。久振に一寸」

「どういふ風の吹き廻しなのか知ら？でも一人なの？」

「ええ、一人よ」

「何だか、へんねえ」

女主人は、とりあへず手近の卓へ導いて、

「今、お仕事の方は？」

「やめたのよ」

「止めた？」

「足を洗はうと思ふの、もう人氣もなくなつたし——きりあげ時だと思ふの」

「人氣がなくなつたつて、そんな事無いでせう？長い間要り込んだ飛鳥美津枝の人氣ですもの。まだまだ、仲々落ちやしないわ」

飛鳥美津枝と聞いて幸子は思はず眼をみはつた。よく似てゐる、と思つたが、矢張その人だつたのか！

他の女給達も、みんな半ば腰を浮かして眼をそちらへあつめてゐた。

「いいえ、もう駄目。それに私、もうつくづく此の商賣がいやになつた！」

さう云へば、M新聞の演藝欄にあんたの事が出てゐたわね。あれは何か根のある事なの？」

「本當なのよ、あれは」

「まあ、本當？」

「見て頂戴。斯うして和服を着てゐるぢやあ無いの」

さう云はれて見れば、和服の着物も羽織もみんな黒つぽいものばかりであつた。

「まあ！」

女主人は、まじまじと對手の姿を打戍るやうにして、

「ぢや、本當に發心しやつたの？」

「ええ、發心したのよ。尼さんにでもならうと思ふの」

「まさか！」

と、女主人は笑つて、

「やめてどうなさるの？」

「だから、尼さんにならうと思つてゐるのよ」

「冗談で無く、本當にどうなさるの？」

「まだきまつて居無いのよ。兎に角、もう女優商賣だけはさらりとやめてしまふつもりなの。社の方ぢや、いろいろと引き止めてはくれるんですけどね」

維新政府の成立當時を回顧して (四)

原田顧問

……連日に亙つて秘密會議が開かれ樹立に關する具體的計畫が進められた。国名、国旗、政體、官制、政綱次から次へと決定し、新政權の曙光が輝き初め最後の秘密會議に於て政權樹立の吉日も決定されるに至つた。百日間不眠不休の努苦が実を結ぶ時が來たのだ。典禮準備委員會も出來、委員も任命せられ新聞記者に對する正式發表もなされた。極秘裡に計畫され進められて來た中支新政權成立の報が一度全國に傳はるや、世の人々は何れは出來ると知りつつも餘りに突然であつたが爲め半信半疑の感を抱いてゐた樣だ。

思ひ起せば滿一年前の今日波瀾重疊を極めた維新政府が力強い其の出産の初声を擧げたのである。

爾來小官は新政府の円滿なる成育を願ひつつ微力を盡して來た。幸にして爾來臨時政府とも協力一致堅き握手を交し昨年九月二十二日には聯合委員會の結成を見るに至つた。

第四回聯合委員會は王主席委員が維新政府成立一周年記念に參列の爲來滬された時、來二十九日南京に於て開催される筈である。

成立以來上海に在つた政府も十月一日に擧つて首都南京に移り南京の市況も日に増し生氣を帶びて來た樣だ。

他方皇軍は蔣介石の無反省に對し手を緩める事無く進擊又進擊途に武漢三鎭を陥れた。

昨秋の○院長は政府成立以來の友邦日本の多大なる援助に感謝の意を表すべく武漢陥落を機會に日本を訪問、朝野の名士と心ゆく迄意見の交換をして來たし、同樣昨秋日本に開かれた日滿支經濟懇談會には王実業部長が政府を代表して出席してゐる。又近く一周年記念式典の後に東亞新秩序建設の大業を一層有意義たらしむべき親善使節として○院長、○内政部長の訪日も実現されるであらう。

斯くして治安工作の充實と共に地方良民は所謂安居樂業の生計を見出し明朗中支の出現を見る事と信ずる。

最後に成立以來宣傳方面に身命を賭した余穀民參事、杭州市建設に大いなる努力を拂つた何希甫市長、外交部長であり聯合委員會の事務部長として南北兩政府の良き楔たりし陳籙部長其他幾多の尊い人命が抗日政權の兇刃に倒れ、中支建設の人柱と成られた事に對し深甚なる弔意を表し更に其の犠牲が決して無駄で無く必ずや明朗中支建設の礎石たられん事を祈りつつ思出を完了する。

ラヂオ

朝 【七・〇〇】朝の挨拶、ラヂオ體操－今週の指導－臺北第一師範附屬小學校職員勇造、朝の音樂(レコード)獨唱…ナン・マリスカ、ハレルヤ(モーツアルト作曲)歌の翼に乘りて(メンデルスゾーン作曲)管絃樂…ベルヴイリー指揮管絃團、アヴエ・マリア(グーノー作曲、ムートン編曲)

【八・〇五】園藝カレンダー(臺北)春蒔草花の培養と鉢栽培…岩本敬義

【八・四〇】家庭料理獻立(臺北)…女學校…井秀子案 一、牡蠣の吹雪蒸し 二、海老の春雨揚(臺南のみ)臺南實踐女學校松川幸枝案

【九・二五】内臺定期航空士丸基隆入港及び接續列車時刻

【九・三〇】子供の時間(東京)童謡…尾材きみ子、小坂晴也、今泉みどり、伴奏－東京放送管絃樂團、指揮－久岡幸一郎－物言はぬ戰士、輝く京能族、みんなの王女様、他九曲

【一〇・〇〇】週間を顧みて(錄音)(東京)

【一〇・四〇】日曜禮拜(東京)赤坂靈南坂教會より中繼)一、復活の宗祭の…二、說教－復活の宗教…牧師小崎道雄

晝 【一一・五〇】海外經濟 市況

【一一・五九】正午の時報(東京)内臺定期航空富士丸基隆入港及び接續列車時刻、公示並告知事項(各局)局報(各局)午後の放送番組(各局)

【〇・一〇】物語(臺北)十二番の聖歌(中野實作)山田三吉、伴奏臺北ラヂオ・オーケストラ

【自一・〇〇至三・〇〇】傷病將士慰問の午後－佐世保海軍病院より中繼(長崎)詩吟…大賀博之、和歌「さくときの花」(加藤清正作)…博多節他…明秀、三味線－…長崎濱節…長崎市有志、博多二輪加－…き寮ひ…生田…兵衛一座、浪花節－名工左甚五郎…瑞枝武藏、歌謡曲…服部富子 イ、軍港の乙女 ロ、祖國の花嫁 ハ、滿洲むすめ ニ、愛國娘 ホ、愛國子守唄 へ、北京…

【三・三〇】福岡…ニュース

夜 【六・〇〇】子供の時間(大阪)動物物語－蜂の大將(テキスト第二八頁)大阪教育音樂研究會

【六・二五】夕方の音樂 レコード(臺北)管絃樂…伯林フイルハーモニー管絃樂團、指揮－ウイルヘルム・フルトヴエングラー、歌劇『魔彈の射手』(ウエーバー作曲)序曲第三幕の前奏曲、樂劇『トリスタンとイゾルデ』(ワーグナー作曲)前奏曲 イゾルデの愛の死

【七・〇〇】子供の時間(臺北) JFAK子供新聞…JFAK子供係

【七・二〇】ニュース

【七・三〇】…(臺北)(全國中繼)一、…三絃、箏、一絃合奏…二、歌謡曲「春雲」演唱－網市檢中－陳財、胡絃－徐金水、三絃－陳田、技－曾阿達 三、揚琴獨奏「百家春」網市

【七・五〇】日曜特輯ニュース演藝(東京)1、物語 齋藤大使(樋口元一作)岸井明子 2、スケッチ 馬と天とつはもの道(高木健夫作)…根本淳、森田絹枝、伴奏 東京放送管絃樂團、音樂指揮 小田進吾、演出 岡池八功

【八・一五】新謡(東京)三人旅…桐家小さん

【八・三五】義太夫(東京)…－嵯峨寺の段…浄瑠璃－竹本小土佐、三味線－…

【九・〇〇】放送物語(大阪)キュウリー夫人(下)(ニーヴ・キュウリー作、杉捷夫、川口武、川路好…本田喜代…、北村喜八翻色)村瀬幸子

【九・三九】九・四〇音頭(東京)

【九・四一】長唄(臺北)鞍馬山…唄－杵屋…、三味線－杵屋…、上調子－杵屋…

【一〇・〇〇】臺灣ニュース

泌尿器疾患 ウラルゴール

淋疾の新治療法(尿道)

慢性と再發

淋菌は、感染早々は尿道粘膜の表面を蠶食しつゝあるも、それより次第に尿道粘膜の側管及び深層に潜入して之を繁殖地帶とする。

かゝる潜在淋菌に對しては、内服藥のみにては根本的に撲滅しがたく、たとへ一時的に輕快することあるも、徹底的に殺菌されたるものにあらず。故に之を以て全治したりとするなら、却つて大なる危険を伴ふとは、專門學者に於て盛んに唱へられつゝある所である。

ここに鑑み、この潜在淋菌に對し眞の殺菌效果を發揮すべく各專門學者の指導協力の下に苦心研究の結果つひに創製されたのが、すなはちウラルゴールである。

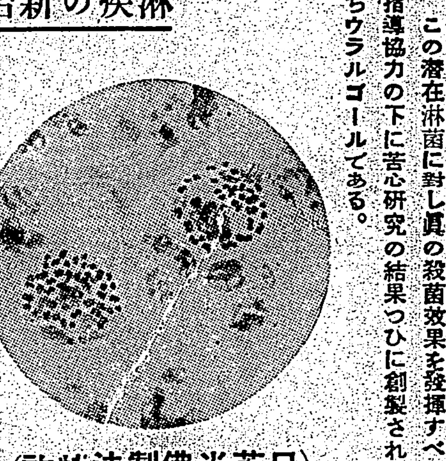

(日英米佛製法特許)

ウラルゴールとは、内服藥にあらず、また洗滌藥、注入藥にもあらず……

淋菌に對し、殺菌力最も強大なる特殊の銀劑と、粘膜深達性に富む色素劑とを、化學的に結合して粉末とし、この粉末は直ちに溶解する細き管中に入れてある。

此の管を尿道へ入れると外管は直ちに溶解し、内容は粉末なるが故に注入藥の如く、三分にて外部へ流出する事なく、かへつて尿道粘膜の微細なる部分にまで平等に分布密着し、そのまゝ徐々に溶解浸潤しつゝ、一本にて數時間にわたり尿道内にて間斷なく殺菌と深達の兩作用をつゞけるのである。

實にこれは内服藥或は、洗滌藥等と異るウラルゴールの新發明價値にて、されば感染早々は勿論、尿道粘膜の側管及び深層に潜在する慢性淋菌をも殺菌し淋餘分泌物を消失せしめ、短期治療に奏效し再發を防止するのである。

淋疾適應症

一、感染早々の患者には、直ちに短管を使用されたし。

一、慢性、或は再發の患者には、まづ短管を使用し次ぎに中管を使用されたし。

一、惡性か、或は數年、十數年の慢性症の患者には先づ短管、中管を使用し次ぎに長管を使用されたし。

(治療用としては一日一本或は二本使用の事)
(使用に要する時間、一本僅か二、三分)
(殺菌作用は一本にて三時間より六時間)

ウラルゴール獨特の效力は、各方面に於て認識を高め、すでに大學病院を始め著名の泌尿科專門醫に賞用され、尚ほ用法簡單、何等の副作用なき點に於て專門外の臨床家諸氏にも好んで使用されつゝあり。

日英米佛製法特許

ウラルゴールの種類と價格

短管十本入	(初感染用 男子慢性及若年初用品) クリーム・カバー附	二円〇〇
中管十本入	(男子慢性及若年用 女子用) 同	二円五〇
長管十本入	(男子慢性重症用) 同	三円〇〇

(外に大函入、病院用あり)

ウラルゴール 淋疾治療藥

發賣元 友田合資會社

東京市日本橋區本町三ノ一 電話日本橋(24)七八〇・二八一九 振替口座・東京・一九三八

U.213

純國產品 EXIHOS

濕布に エキホス

感冒－肺炎－
氣管支炎・扁桃腺炎
中耳炎・ロイマチス
神經痛・打撲痛
捻挫・齒痛・火傷等

孰れも好適症にしてエキホスを塗布すれば特有の鎮痛と保溫の兩作用により速かに炎症を去り疼痛を輕減し、熱を下降せしめ頗る爽快の感を與ふ用法簡便にして一回の塗布にてよく長時間効力を持續す。

信用ある藥店はエキホスを販賣す

包裝 一〇〇瓦 二五〇瓦 五〇〇瓦 二瓩

發賣 武田長兵衞商店 鹽野義商店
製造元 二巴合名會社 大阪市東區道修町

A-112

御多忙な主婦に!

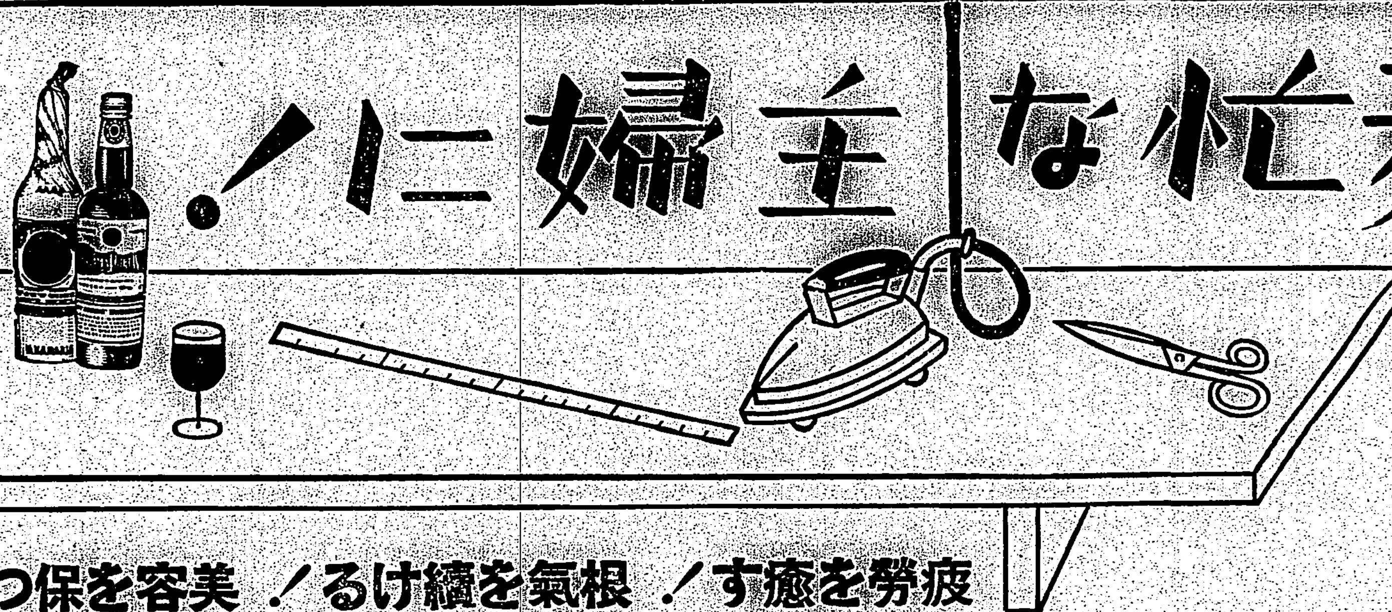

疲勞を癒す! 根氣を續ける! 美容を保つ!

家庭のお仕事も、なかなかラクではありませぬ。炊事……裁縫……掃除……お子様の世話等々……毎日本當に御多忙です。おくたびれになりますな! おくたびれになつては貴女はもとより御一家の方々もお困りです。毎日、純良葡萄酒――赤玉ポートワインをお飲み下さい。赤玉ポートワインは胃腸に消化の手數をかけないで容易に吸収されて精力となる優秀な榮養素――葡萄糖・果糖を豐富に有してをります。お飲みになると、これが急速に疲れを癒して根氣を増します。尚、このほかにも種々貴重な榮養素を有してをり且つ新陳代謝・内分泌等の機能を旺んにする働きもあるので、日々御常用下されば ぐんぐんと健康を増し、お顏に、お肌に、よくみづみづしい若さを保ちます。

六十醫學博士・御推奨・純良葡萄酒

赤玉ポートワイン

南支第一戰部隊の慰問團陣容成る

出發は來る十四日

【高雄電話】江原内務部長を團長とする一行五名の高雄州南支皇軍慰問團は愈々來る十四日出發するが、同團が東京から招聘する演藝團員の顔觸れは歌謠曲の染千代、舞踊の花柳京子輔、映畫物語の南里子、万歳の山路ハルミ、牧タンゴ、浪曲鈴木吉子、曲師の吉川三芳の諸氏で、十三日迄に渡臺の豫定である

乳兒の健康調査

【台中電話】台中乳兒保護協會では來る十七、十八の兩日午後一時より市民館にて健康診査を實施し入賞者は五月五日の子供の日に表彰する筈

馬産奬勵のため訓練所を新設

工事も近く開始

【屏東電話】高雄州屏東郡警察課では馬産奬勵の一計畫として馬事訓練所を新設すべく種々計畫を進めてゐたが愈々州費により一万八千円を投じて建設する事となり來る十三日午前十時より郡會議室に於て競賣入札に附し直ちに着工の運びとなつた、同訓練所は屏東郡里港驛に隣接し敷地二千三百坪、建物は廐舎、調教馬場、飼料倉庫等凡ゆる施設を取入れ完成の曉は馬産奬勵上は勿論一般の馬事思想普及に大いに裨益するであらう

馬に關する窓飾競技會

既報新化商工會議所主催の馬に關する窓飾競技會は豫定を繰上げて六日より十日間に亘り實施することに決定、市内商工業者約七十店參加し趣向を凝らしての見事な出來榮えだ早くも非常な人氣を呼んで居るが主催者側では九日夜審査委員會を開催、方法を決定の上十日と十一日の二回に亘り嚴重審査を行ひ十二日に入賞者を發表十五日午後二時より市會議事堂で授賞式を擧行することに決定した

臨時種痘を行ふ

新竹州竹東郡警察課では例年竹東街が夏季に腸チフス病蔓延しつつあるに鑑み臨時種痘を行ふ

花蓮港中學校校舍竣工す

【花蓮港電話】花蓮港中學校では昭和十一年開校と同時に校舍の建築に着手、三ケ年の日子を費して今回漸く竣工を告げたので來る十五日午前十一時同校講堂にて盛大なる落成式を擧行する

東港郡の非常訓練

【東港電話】高雄州東港郡では非常時局下に於る非常警備に際する訓練並に壯丁團員の士氣を振作すべく四月七日午前五時發令郡直轄員隊、東港各派出所管内の壯丁に對し各派出所に非常召集せしめた後東港公學校庭に於て州より末松警務課長臨場の下に檢閲官藤原警察課長、十屋警部、坂本警部補、高須警部の隨員あつて同十時好成績裡に終了した

郡下の醫師を動員流腦の豫防注射

昨今の陽氣なる天候のため流腦が益々猖獗する恐れがあるので郡下三十名の醫者を動員して管内の全部落民に一齊豫防注射を施行した

臺南の愛馬の日　人參を與へて……いたはる女學生達

武勳かがやく！

平田少將晴の歸還

軍官民の出迎盛ん

【○○電話】輝く陸の魚雷として硝煙、大冶の要塞を拔き武昌攻略に赫々たる武勳を建て勇名を轟かせた平田少將は八日午前九時五十大分○○着列車にて晴の凱旋をなした、同少將は前部隊長夜遊少將の後を受け激戰を飛躍する事約一年、戰塵に焼けた顏に微笑みをたたへてホームに下車、川村知事、岡本部隊長、廣瀨市尹以下軍官民多數に出迎へられて一先づ驛貴賓室にて主なる官民と挨拶、それより自動車にて大正町通りを部隊將兵、軍人、防護團、各學校生徒、各種團體の熱誠溢るる歡迎に答禮しつつ○○神社に正式參拜をなし、部隊、州市を訪問、正午市公會堂に於て催された市民の歡迎會に臨んだ後陸軍墓地に眠る英靈に額づいた後少將は部隊貴賓室にて記者團に左の如く語つた

凱旋は始めてであるが、上陸以來その第一印象として我が日本が現に到達してゐる此の飛躍時代に處する者は只一つの大きい特點である事を感じた、而もその達成すべき重大な使命に際し活躍してみるのをいつも大いに欣快に思つた、○○方面も軈てはこの翻然のそうになれかしと祈つてゐる、誠つてゐる者の一番心に思つてゐる事は「國體日本が立派に繁榮して呉れ」の氣持である、第一線と銃後が擧國一致のスクラムを組んで突進して行く事は國運日本の發身を宿して戰ふものの貧命である、そして今時局にあつて聖戰する部下に對しては明朗に一直線に動かさせよと、兒玉も角今は我國時代の黎明である、開國四十餘年間迄へ來つた偉大なる力が南方に伸展して行く飛躍の時代である、この躍動的な發展を見て祖國日本の大きい飛躍に胸を躍らせてゐる

内地へ修學旅行

【中壢電話】中壢郡中壢小學校では此度州教育會主催の小學生内地修學旅行團に合流し同校にかける最初の試みで六年生鎌田泰行、郭宏榮、吳英子、新倉須和子等は豐島訓導引率の下に來る十二日富士丸にて出發、十八日間の豫定で大阪、京都、東京の名所舊蹟を見學し神宮參拜の上本月二十九日歸台すると

『母の會』を設けて愛兒を強く育む

選奬會は端午の節句

【羅東電話】羅東郡では郡下の民有力者の夫人を中心に數千名の主婦を以て「母の會」を組織し丸木郡守夫人を會長に、副會長に原口、臨元兩課長を推し積極的に育兒思想を普及し明朗な社會の建設に邁進する事となつた、特に注目に値するは本島の陋習たる媒嫺子（養子）心婦仔（養女）の兩制度を打破する趣旨から媒嫺子、心婦仔として上そにやつた是非は之に參加する資格が無く總べて自身の手で五名以上の子供を完全に育てた母達に對しては郡守より名譽の選獎狀を贈りその眞行を表彰し以て非常時下に於ける人的資源の増加を圖る上にも多大な役割を演ずるもので實に一石二鳥の效果を擧げるものとして時宜を得た企てである、その第一回選獎會を來る五月五日「子供の日」の佳日に午後二時より同郡役所にて開催すべく目下郡下關係學校職員、街庄吏員及び各醫師會員の協力を求めて諸準備を進めてゐる、因に審査規程は近く發表することになつてゐる

功勞者榮轉

【朴子電話】台南州内務部異動の波に乘つて東石郡庶務課長に榮轉した、氏は東石郡在勤二十年に亘る郡政の功勞者で七日氏の為め官民二百餘名が送別會を催した

熱帶醫專、さて何處に白羽の矢が立か

永井部長が實地調査

【高雄電話】熱帶醫專の敷地に就ては督府の裁斷を待つのみとなつてゐるが、下調査の為めに八日來高した永井文教局長は當日午前中先づ屏東市、午後に高雄の敷地を巡視し同夜は高雄ホテルに一泊九日台南の調査をなすものと見られるが、花蓮その他の點より見て諸條件を具備して居るものと有望視されて居る

保育講習會

台中州主催保育講習會は豫定を變更四月十九日から七日間台中教化會館にて開催する、受講員は保姆並に將來保姆たらんとする高女卒業者で、募集員約五十名、講師並に講習科目左の如し

日本精神	日本教育研究所長
保育の理論と實際	[illegible]
手技	[illegible]
遊戲の指導	[illegible]
唱歌遊戲	[illegible]
繪話と其の教材製作	[illegible]
台中州下に於ける保育の狀況	石川

十七年振の寒氣

山岳地帶は積雪四寸

【花蓮港電話】花蓮港地方は數日來の寒さで氣溫最低華氏五十八度に低下し十七振りの寒さと云はれ山岳地帶は與タロコ、合歡山等近八日朝の氣溫は十七度、積雪四寸に達し一望白皚々の美觀を呈してゐる

區總代會を開く

台北州淡水郡に於ては七日午前十時より公會堂にて久芳郡守、久保田警察課長臨席の下に區總代會を開催し中番街長挨拶に就き第一の長期建設に基づき自家に發話し……（以下判讀困難）

金の買上場に賣手が殺到

【宜蘭電話】宜蘭郡警察課では死藏金を一掃する為め四日より十日間第二次金總動員運動を實施したが總額二十万円を目標として居るが實施以來七日迄の僅か四日間で買上高は十二万円の好成績を示した際に今回は台銀でも始めて同地方に鑑定人を派遣したが買上額は非常に多く各方面に人氣を醸し何處の買上會場も申込者殺到し係員は嬉しい悲鳴を擧げて居る

産組總代會

【朴子電話】台南州東石郡下の產業組合總代會は左記通り日割を以つて開催する

△朴子鎮第十二日△太保十四日△布袋十五日△義竹十六日△鹿草十八日△六脚十九日△蒜頭二十日△朴子第二十一日△東石二十二日

購買券發行の懇談會

【高雄電話】高雄商工會議所の計畫した購買券の內規細則が全部脫稿したので來る十一日午前十時、高雄市内各銀行會社、役所、組合等に加入者百名を商工會議所會議室に招待して懇談打合會を開催し又加入者を大々的に募集して五月末購買券を各消費者に配給することになつた

有望な石油脈

近く掘鑿に着手

【高雄電話】旗山、田寮方面に入山した中前の調査班一行の報告によれば旗山、田寮の兩郡である……ことは確實で、我省も北部沖に發色なく有望視され……田庄吉氏との間に交渉も進んで居り何れも近く事業化されるものと見られる

濁水溪浮復地に農業拓士を移入

住家も既に出來上る

郡下鹿島村の隣接地、即ち濁水溪新生地に内地から農業移民を移入する事になつて居るが、集團的部落住宅も竣工したのでもう一行の到着を待つ許りになつてゐる、拓士を縣別にすれば次の如くである、即ち

福岡縣五戸、佐賀、長崎兩縣の各二戸、鹿兒島縣十戸、長野、新潟合せて四十三戸合計六十戸總數二百七十五人である

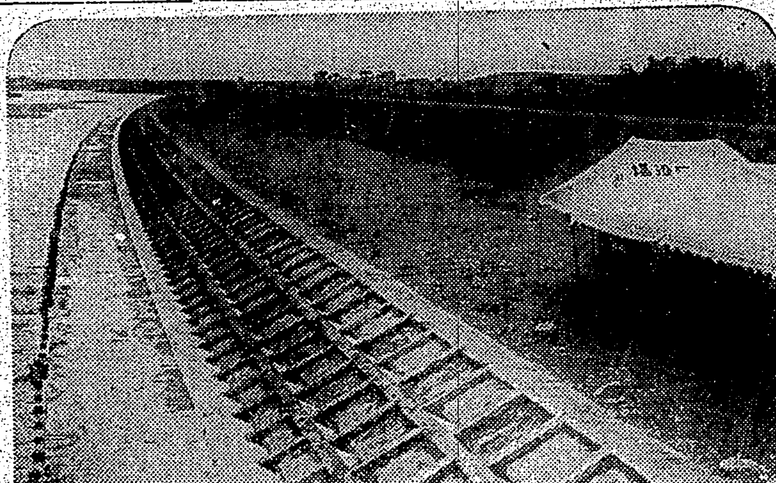

見事に竣工　新竹郡下武老坑溪の大堤防

記室の錄音

神社參拜

【花蓮港電話】軍國日本の婦人として將又出征軍人の妻として天晴れ健氣な心掛の一女性がある、それは花蓮港產業會社社員森脇久次氏の妻女へル子さんである、久次氏は昨年○月名譽の應召をなし勇躍征途に上り目下戰地にあつて武勳を建てゐるが、ヘル子さんは夫の出征以來毎朝未明に起出で、ハダシの儘花蓮港神社に參拜、皇軍の武運長久と夫の戰功を祈りつつ今日まで一日も缺かさず近親の人々が餘り無理をして病氣にでもなつてはと注意すると「之は後を護る私の務めですから」と初志を翻へさず一心不亂に毎朝神前に額づいて祈願を籠めてゐる姿には他の參拜者も其眞心を何れも賞讚してゐる

馬産獎勵に努む

【東港電話】高雄州東港郡馬事會では郡民の馬事思想鼓吹と共に馬事知識の向上を圖り一般の愛馬心を喚起せしめる目的の下に「愛馬の日」七日の午後一時より乘馬、輓馬、騎馬、諸愛國婦人會、國防婦人會等校兒童等を公會堂前廣場に集合し乘隊を先頭にして大旗行列を行ひ大々的に馬事宣傳に努めた、尚小公學校兒童に對し馬に關する圖畫及び綴方の懸賞を募集する事になつた

風浪に奔弄されて平安丸行方不明

乘組員の生死氣遣る

【高雄電話】去る三日基隆出港の同市手繰漁船第一及第二平安丸は風浪に翻弄され行方不明となつて居たが五日に至り第二平安丸のみ馬公に漂着し、第一平安丸の救助方を打電したので高雄に寄港中の第八平安丸は直に八日午後、搜査の為出港した

水産會社の臨時總會

【羅東電話】羅東水産會社臨時總會は七日午後二時から同事務所で開催、株主十二名出席し役員改選を行つた結果、社長に陳成氏、專務取締役に臨席氏が當選した

……蔓みそれを撲滅せしむべく且つ天然痘侵入防止の為め四月六日、七日、八日、三日間街内在住者に對して豫防注射及臨時種痘を行ひ其の完璧を期した

東石農業實修學校入學者

林宗泰、李雨入、陳昌記、朱吉吳永順、侯明、吳明、黃益民、洪文清、許一通、張福瑞、陳獻瑞、郭來成、吳双清、楊宗民、馬郎、蔡國坤、郭大樹、陳連生、東、李天生、郭登發、翁水蓮、吳佐杰、陳明宝、黃火炎、周永昌、蔡登輝、翁福仁、顏成記、翁水富、林宝財、張是恩、陳水立、陳強忍、洪進賢

淡水中入學者

王淡連、洪漢鶴、杜陽明、張發登、謝長壽、張子庭、吳□滿、林□頭、葉炎堂、曾道中、吳□發、鄭茂生、潘啓星、周宏榮、張添財、許清源、陳清水、高□源、林淸雲、李□、周永龍、蔡德輝、高□坤、陳玉山、林□、黃□、蔡□、楊有萬、謝水灶、黃欽祐、王貴然、邱垂……

……吳有來、蔡杉、呂廷芳、劉太國、游鎮、鄭國民、許□、洪潮發、謝世誠、周世□、李文宜、張朝國、洪榮、王俊成、朱坤內、林金名、陳長、王朝陽、楊福輝、陳仁祥、陳國□、張彩炎、黃傑坤、陳登、蔡聰明、陳育英、吳瑞德、黃火清、蘇榮勳、邱玉光、郭光溪、李万枝、江厚林、鄭渙錫、李宝杰、郭仁壽、趙世賢、顏進生、楊鴻鑫、張德能

成績芳しくない金買上げ

【高雄電話】州下三月末迄の金買上げ成績は低調であつたが強制金買上げに關する府令發布に先だち官公署職員家族を中心として一般に呼びかける事となり來る十二日より十九日迄台銀の屏東支店管内に亘り行はれることになつた

タイヤの品薄に業者らが困惑

三百臺に對し87本

【嘉義電話】タイヤ切符制度實施が目前に迫つたので非常に自動車業者は心配し中には上京して善後策を圖るものもあるが、台南州下三百台に對して八十七本では焼石に水でガソリンと共に業者の悩みの種である

賣上げ高百餘萬圓增

【嘉義電話】嘉義局管内の專賣局總賣上高は十三年度の專賣品總賣上高は酒類、四百十万七千円（昨年より七十二万八千円增）煙草　四百十七万円（同六十二万九千円增）食鹽　十万八千円（同六万四千円減）計　八百二十八万五千円に上り前年度に比し百二十八万三千円の激增であるが一市六郡下の各種工業の勃興に起因するもので即ち嘉義市のブタノール工場、新營のパルプ工場、百キロ放送局、東石郡布袋地方工業鹽の開拓及び嘉南平野の農作物の増收、物價の騰貴、金資源運動により好況を現出した

公園廣場で花祭り

【屏東電話】屏東市佛教會では八日の釋尊降誕祭に當り午後一時より公園廣場に於て奉讚花祭を執行、市尹代理安井助役その他官民多數參列、代表讀佛あつて三時終了した

百五十萬を目標に金動員に拍車

臺中州下で第一位

【豐原電話】死藏金活用の国策に則り豐原郡では既報の如く石渡郡守、澀井警察課長指揮の下に郡各官衙、團體その他諸機關を擧げて文字通り郡民一體となり特に澀井課長以下警官が不眠不休で勸說に努めた結果、第二次運動の成績は六日現在の價格十八万五千円であるが、ふりかへつて第一次買上げ額八十九万円と合算すれば總額百万円を突破すると云ふ素晴しい記錄を造くつた、之れを十万郡民の數に割當てると一人に付十円強の割合で、實に台中州下一位と云ふ絕對的好成績である、此の成績に郡當局では大に力を得、尚ほ買上額百五十万円を目差して積極的に呼びかくべく更に陣容を強化して各街庄、保甲を單位とする金買上懇談會を開催し、過日の成績を期して一段と拍車をかけることとなり愈よ豐原郡の金買上運動に本腰を入れることとなつた

衛生組合總會

【東港電話】高雄州東港郡東港街衛生組合では七日午後三時より東港公會堂にて藤原警察課長、坂本衛生主任以下關係職員、來賓及び組合員二、九七〇名參集の下に第二回總會を開催した

三ツ兒を産む

台中州能高郡埔里街茅埔二番地農龔双の妻龔黃氏尾（三三）は既に六人の子女を産み第七回目妊娠中の處四月七日未明より産氣を催し同街産婆陳氏錦を招き手當を爲したるに午前八時第一回に男兒を、同四十分に女兒を、又續けて女兒と都合三兒を分娩し母子共に壯健だと、一兒の出産は珍らしくないが三ツ兒を産み而も母子共に壯健と云ふのは珍らしく“産めよ殖やせよ”の時代に誠に相應しい事として專らの評判である

醉漢暴れ廻る

【台中電話】七日午前三時頃台中市樹屋町で四名の醉漢が通行中の貨自動車を無暗にストップせしめ果ては六一タクシー商會に暴れ込み散々乱暴を働いたので急報に接した台中市派出所林巡査が醉漢を連行取調べの結果右は大甲郡役所街役場草場等及び某庄助役外二名と判明、說諭を加へて歸宅せしめた

遺家族を訪問

台北州淡水の中原街長は五日出征軍人遺家族を訪問し親しく慰問をなし一般街民を感激せしめてゐる

バスの運轉を休止

淡水と金山との交通機關たる三和バス道路擴張工事の為に小基隆と石門間は當分運轉休止の由

人事

△高野鎮任氏（新竹地方法院中壢出張所主任）十日基隆出帆の高砂丸にて內地へ（中壢電話）

△市來鐵道部監督係長　八日夕刻來花（花蓮港電話）

萬なかだち

求職一件一回　壹圓貳拾錢
其他　一回　壹圓七拾錢
居　名　倍　額

編輯助手　中學卒業年齡廿三才迄の方　履歷書持參本人來談

給仕採用　内地人小學校卒

招聘む内地人を求む

内勤事務員内地人男子廿二才

有給外務

寫眞技師入用　臺北市大和町

寫眞門生（十六七歲位）　臺北市京町二ノ　江藤寫眞館

女子會計　レーヂ係内地人　至急來談　臺北榮町ヒカル食堂本店

女店員　食堂ボーイ　十八才位迄　臺北榮町ヒカル食堂本店

女中入用　十六・七歲より廿七・八歲迄

女中入用　二十歲前後内地人

女中入用　四十歲前後

仲居入用

新築賣家

買受

ミシン買ひたし

カイン

かぜ熱
頭痛に
神經痛
とても良く效く
カイン
各藥店にあり

育兒に最良
ワシミルク
藥店・食料品店に販賣
身につく榮養
苦もなく育つ
牛乳より消化容易
煉乳の元祖
J.33-38

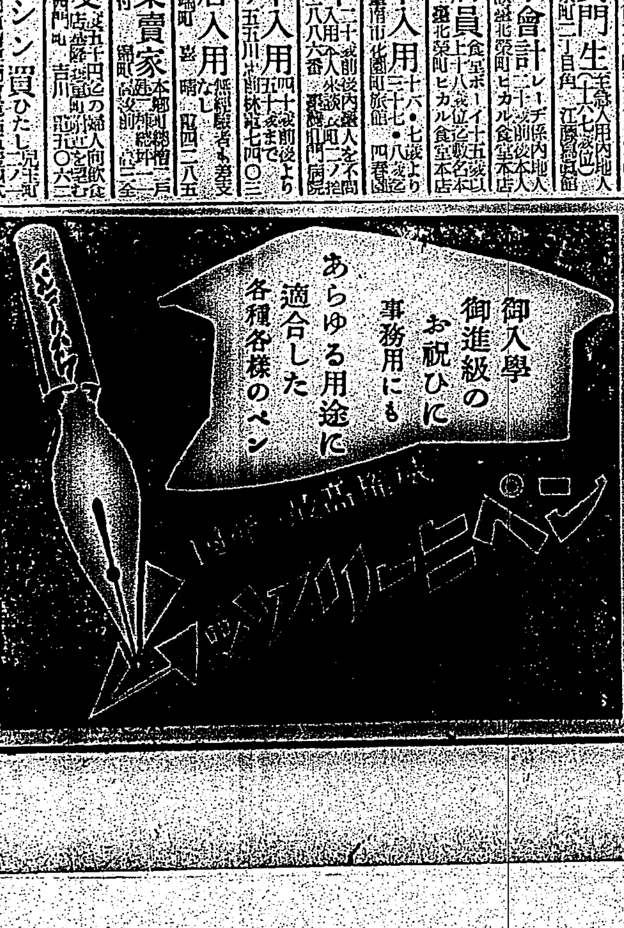

御入學
御進級の
お祝ひに
事務用にも
あらゆる用途に
適合した
各種各樣のペン

新興！
商工省代用品展覽會推奬合格
ウエルマン萬年筆
￥1.50以上
ダイヤモンド・インキ
2オンス　25セン
御入學の
お祝ひに
御進級の
記念に

喘息
アストマン
文獻呈上
各地の有名藥店にあり
各國大公私立病院御使用の喘息藥
發作時に用ひて十分時で苦痛消失適用して根本治療の例頗る多し！
名古屋衞生研究所

おやつに
ビスコ
慈母の味

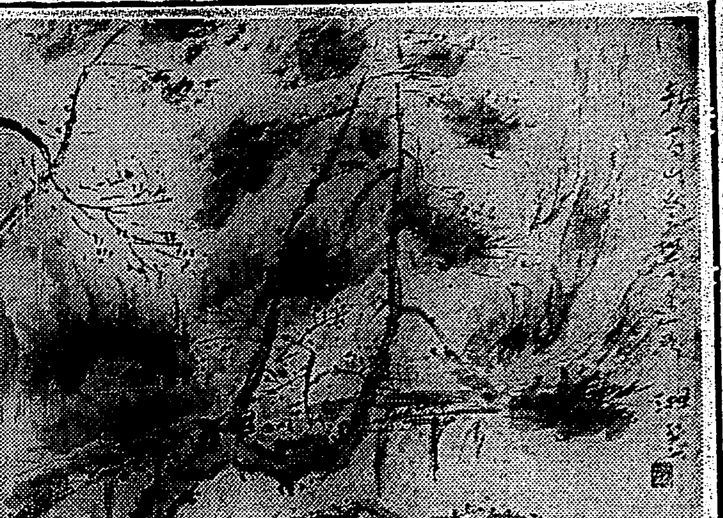

杖止の關（新高阿里山行）　大賀湘雲

★春のおぼろ夜★ よもやま漫談 (一)

於東京　石黒敬七　辰野九紫

火事ばなし

石黒　何を話せばええのかね？

本社学藝部記者　何でも御随意にどうぞ

辰野　それぢや昨日の火事から始めよう（小石川、石黒氏宅近くに約百戸全燒の大火あり）啓さんは際ら望遠鏡で眺めとつたさうぢやないか

石黒　どうして知つてる？旦那も東中野の方から俺の家を望遠鏡で見ておつたのかね

辰野　いや、某新聞社に行つてゐたら、そこへニユースが入つて來たんだが、あの邊で燃えると十里一寸といふから、望遠鏡で見ると、トタンに火事が眼まで燃えて來たやうで、あはてたら

石黒　どういたしまして、落ちついたもんですわ、まづ風は風向きを見て直ぐに安心したよ、何しろ風下なんでね

辰野　風下なら危いぢやないか

石黒　ああ、さうか、風上か

辰野　かういふ人物だね、風上におけない奴といふのは

石黒　冗談でせう、風上におけないのは消防署だよ、そもそも俺は消防署を信用しない

辰野　どうして？

石黒　曾て消防署の旦那の話として新聞に出てゐたら、われわれの家で天ぷらの油がはねて、障子に火がついたとか、行火の相手で蹴をこかしたら、直ぐに消防署へ電話をかけろとね

辰野　火が屋根へ燃え上つた時では既に遅い

石黒　さうなんだ、自動車ポンプが駈けつけた時には、もう二階目に火がついてゐる

辰野　だから早く知らせろといふんぢやないか

石黒　ぶるに何でや、消防署の至高く構えてゐる望樓、即ち火の見櫓からは、いくら望遠鏡が眼を皿のやうにしても、既に一階燃え上つてからでなくては、火事の發見が出來ないぢやないか

辰野　あんまり無理をいひなさるな、千里眼ぢやあるまいし、屋根の下までは見透しがつかんよ　旦那は昨日の火事を消防署より早く氣がついたか

石黒　いや、お恥かしいことだが二人お客があたので、氣のついた時は二十軒も燃えてゐたよ

辰野　何しろ、ゴミゴミした街の密集火事だからね

石黒　そのうちに、また二人の客がやつて來た、これだけ男の手があつたら、燒けて來ても荷を持ち出すに不足はないと思つたよ

辰野　そこで安心して、悠々と望遠鏡で眺めてゐたわけか

石黒　うん、望遠鏡はいろいろ出して見たよ、例の脇差し型のやつから眞鍮張りのでつかいのまでね、火事よりも共同印刷の屋上からみてる人間どもを、こつちからみるのが面白かつた、昼の二時頃から夕方の四時まで共同印刷はまだ能率が上らなかつたらうと思ふな、火はおでんやから出たんだつて……

辰野　晝間おでんやに火の氣があるかね

石黒　どうせ子供が買ひに來るさうなおでんやだらう

辰野　うん、ぶるおでんか

石黒　水道の鐵管は直徑をもつと大きくしなくてはいけんね

辰野　昨今では出來ない相談だらう、わしも東京で火事に一度逃げた事があるよ、本郷に下宿してた時、隣の撞球屋から火が出たが、電話をかけたら自動車ポンプが三分で來たね、ストーブを焚いたあとの灰を物置に入れたのが原因だつた、夜中の四時だつたね、撞球屋よりも風上のこつちの宿屋へ火が來たよ、俺もすつかり泡を喰つたね、まだ書かない原稿紙をカバンに詰めて逃げた、まるで東京中に原稿紙がなくなるやうに思つてね

石黒　旦那でも、あわてるとみえるね

辰野　うん、弟は火事の前に數回があつてとげると、いふぢやないか

石黒　さうすると、俺の先祖は眞かも知れん、俺も火事の一日前に虫が知らせて、大切な銀貨眞類をトランクに詰めて非常持出しとしておいた、相當の價格のものだが、保險會社ではつけてくれないからね

辰野　ありや大したものだ、文部省だか、どこかで一万円で買はうといつた話は、その後どうなつた？

石黒　非常時局に際しては、今更古物保存の規則責賃の現場でもあるまいといふんで立消えさ

辰野　それで火事に縁のあるサガがついた、次へ移らう

はがき随筆

工藝品について

臺北帝大教授　瀧田貞治

臺灣の風物は、その形その色ともに流石に内地で見られないものを持つてゐる。然るに所謂蕃産物屋に鬻ぐ品々の何と無味殺風景な事であらう。稚拙な内地摸倣でなければ支那流への追隨である。なぜもつと臺灣の形と色と光を出さないのか妙に燻し立てた生蕃ものの似せ物を作るよりも、寧ろ逆に赤青黄などの原色を按配して明るいものを創造すべきではないか。それにしてもただ儲け一點張りの製作者だけでは、いくら集つた所でいい工藝品は生れる筈がない。少しは藝匠氣質を持つた人もゐてもいいのに。これらの工藝品が臺灣の性格を備へるまでは、内地への進出など覺束ないであらう。私はかういふ蕃産物屋のショウウィンドーを覗くよりは、更に角時代も歴史もある骨董屋の方がまだ樂しめると思ふ。

民謡と國民性 (上)

立野米太郎

民謡は其の国の先住民の唯一の郷土情緒を傳ふる生きた歴史にして、優秀な民族には、また優れた民謡が選されて居るものであります。今我国に於てこの民謡史の一頁を回顧的に詮議して見ますと、遠古に於て日本の特異を傳來して大いにこれが一關の民謡の源に、海洋文学の背景を放つて居りますが、元來が民謡は民族生活の情調を傳ふる唯一の郷土詩であり、自然現象の詩情であります。

更にこれを分解的に言ふなれば民謡とは民族と云ふ一個の思想感情を同じうせる人々の間に醸成されたる鍛錬なる情緒の表現であるところの民衆の歌詞であつて其風土に適した律動と旋律とをもつて謡はれた調曲との土に自然と發かれたるものであり、必ずや其の民謡は其時代々々に於ける人心の機微を傳へ、地理的にも言語的にも其の国の大自然に密接する處最も多く史的にこれを觀察する時は、立派なる先人の傳説であり、唯一の情緒史であると云ふ事が出來ます。されば時代の變遷につれて各時代に適應したる民謡が生まれ來つたもので、茲に民謡と其の国民性の重大性が連らなつて居ります。我国日本として一つ先住民の間に比較的に海に隔離されたる民謡の多きは、これ四界環海の我が国の地理的關係に左右されるもので、比民謡と自然の接觸にあたつて、先づ地理的感興が最も强調される所以であります。

いま茲に我が国に於て比較的に最も生命を有する追分節に其の例をとつて見ますと、元來がこの追分節と云ふものは、其の發生當時から常に歌詞の變轉と旋律の變化をなし來つたもので、民謡の特異性として其の曲節よりも、其の歌詞の方が甚だしく地方化されたる點が甚だ多く所謂郷土化されたるこの追分節の發生は馬子唄の一種として道中の道の分れなどで謡はれたものと思ひます。今にしてその變絶と變愁を傳ふるところの彼の有名なる

西は追分東は關所
淺間山から日がの照る

の一節は江戸時代の風俗を是非に物語る立派な民謡の一例であります。而して是を謡ふ人の步調と悠々たる人生觀と云ふものが一致して大いに人心に愛されたものであります。

たまたく此の追分節は、馬子唄として人の步調に適應するばかりでなく、馬や駕を操る動作に適する曲節として當時大いに流行に過敏ぜる旅人や駄馬にも愛誦されるに至つたものであります。やがて日本本土の北海岸から北海道地方にも流布し來つたものであります。

今これが流布の經路を史的に見ますと、曲節歌詞の發生時代から推察して、彼の信州淺間山麓の古の野路を通る馬子が鈴の音に和して謡ひしもの即ち俗に言ふ信州馬子唄がその初芽と思はれるものが多々あります。即ち信州地方で大いに謡はれるところの

西は追分東は關所
せめて關所の茶屋までも

この唄が伊勢地方に傳播しては彼の有名なる

旅は戀ろく鈴鹿は曇る
間の土山雨が降る

と謡はれ、更に北越地方に流傳しては

佐土は四十九里、波の上
行かりよか佐土へ
來いと云ふたとて

と其の地方人の共鳴と愛着をひき起し得る様に普遍化作り出されたものであります。

キング　五月號　大評判!!

慰問にキング！和樂にキング！修養にキング！

戰線銃後の精神彈藥　魂の樂園

特別挾込　附録二種

二宮翁夜話（佐々井信太郎抄）
現代オール人氣花形　所得税番附

海音寺潮五郎氏大傑作　一念不退轉
士道か戀か豪勇の武人活躍物語!!

一代にして屈指の巨富を築いた体験の發表！　根津翁の社員道・社長道

是が出來れば一人前！……處世訓・金言・名句　厚生省 栗本庸彦

面白い讀切小説ならキング!!
恋と結婚 現代小説　姉妹街道　岡田三郎
忠臣悲壯 戰國秘話　活ける陣太鼓　目黒彥
愉々快々 講談小説　親父太平記　佐々木邦
スパイ探偵 探偵小説　旅券　甲賀三郎
涙の人情 股旅小説　旅鴉の勘平　長谷川伸
恋は悲し 純情秘話　母の聲　淺原六朗

現代名士五分間傳記　奮闘努力の活模範！
教育總監 西尾中將奮闘物語
日魯漁業 眞藤副社長成功秘話
日清生命 吉田社長出世物語
泣き蟲の英雄　工學博士 佐藤功一

金岡砲兵部隊長の陣中感話　戰場で得た大教訓

感激實話　仰げ！半島の愛國翁　大谷正木村日保
東西名画ロマンス　日蓮聖人の精神　藤本韶三
小島の天使 小川正子さん（醫學博士高野六郎氏の熱筆）

面白い大評判小説
美女大悲劇　國難　加藤武雄
天下泰平 軍國小説　日本の妻　竹田敏彦
大評判 名講談　木曾の勘八　神田越山
愛の花園　嫁取り双六　佐々木邦
小時代説　魔粧佛身　吉川英治

若い力　川口松太郎
をり鶴七変化　角田喜久雄
愛憎の書　菊池寛
國策副業　高野松太郎

特別讀物 新作落語傑作集
取次電話　三遊亭金馬
音樂アパート　昔々亭桃太郎
見世物　高澤路亭

租界はどうなるか物價は安くなるか　時の問題　米田實・小汀利得
急は手頭の下る人々
戰場の愛兒へ（リンカーンの手紙）
ユーモア・滑稽・お笑ひの實話特輯
戰地朗らか風景

画報と漫画
人さまぐ・姿さまぐ
時局寫眞画報
漫画大レヴュー館
一町一村擧つて
防空知識面白絵とき

此の外名記事多數・大懸賞あり　定價六十錢

愉快の王國 キング大娛樂園

東京 大日本雄辯會講談社

ハセスロール

動脈硬変→高血圧→脳溢血・狭心症

血壓異常の季節に安全感の確保

動脈硬化を招き易き初老期社會人士の血壓異常は、特に陽春の氣温變調季に際し往々恐るべき……腦溢血・狭心症發作の誘因となる。

偏頭痛・眩暈・耳鳴・心悸亢進・眼華閃發・指端痙攣・倦怠感等

高血壓の危險症狀に對し、正しき血壓劑ハセスロールの應用は速かに血壓を生理的自然位に調整し明朗なる生活の安全感を保持せしむ

ハセスロールは血壓を支配する生命神經に直接作用して血流を圓滑ならしめ自然且つ溫和、持續的に血壓を生理的正位に維持せしむる作用を認める。

ハセスロールは危險度の高血壓を下降せしむると共に低血壓は自然位迄引き上ぐる獨特の調整作用を有す。正しき血壓劑として推賞せらるゝ所以なり。

【包装】錠劑 五〇錠 一・二〇　一〇〇錠 二・〇〇　五〇〇錠 八・五〇　粉末 …　注射 …

全國薬店ニ販賣ス　萬一品切レノ際ハ最寄營業所ヘ御用命チ乞フ

シオノアスピリン製造元　株式會社 塩野義商店　本店 大阪市東區道修町　支店 東京市日本橋區本町・京城・滿洲國奉天・台湾臺北・上海・天津・廣東

武寧西方の要衝 煙港街をも占領
修水街道を猛進撃

【武寧八日發同盟】修水街道上を進撃中の佐野外各部隊は八日拂曉武寧西方四里の要衝煙港街を占領し更に前面の敵を攻撃中である

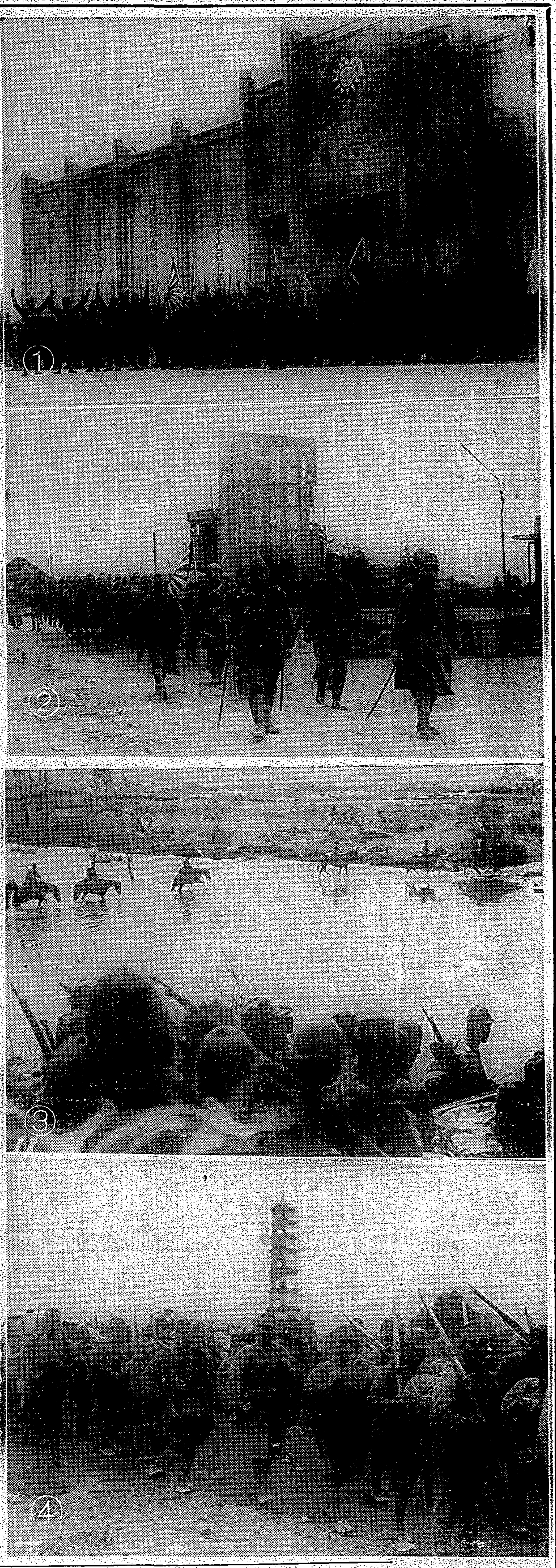

南昌攻略戰譜
(1)南昌行營前に於ける皇軍部隊の萬歲
(2)軍旗を捧じ堂々南昌入城の○○部隊
(3)渡河進撃せんとする○○部隊
(4)攻略又進撃の○○部隊

敵の百十四師を包圍

【南昌八日發同盟】河野部隊は七日午後より夜にかけ徐州北方楊家洞東南方大士嶺附近で敵百十四師の敗殘兵約一千を包圍攻撃し、潰滅的打撃を與へた、敵の遺棄死體七百七十、鹵獲品多數

陸の荒鷲猛活躍

【○○基地八日發同盟】わが陸軍航空隊は爆撃に偵察に地上部隊と協力し連日縦横の活動を續けてゐるが七日活動の狀態左の如し
一、原田部隊の○機は山西省南部の蒲城及び河南省の林縣地區の敵陣を爆撃、多大の損害を與へた
一、須藤部隊はわが連日の猛爆に大混亂に陷つた河南省孟濮、山西省東南陵川、澤州及び陽城附近一帶の敵陣に對し又復反復執拗爆撃を敢行、これを粉砕した

武漢三鎭の守護神 張之道の孫が市長
十七日武漢特別市長推戴式

【漢口八日發同盟】武漢地方新支那建設の發展推進たる武漢特別市政府は既に諸般の準備を終り初代市長の人選に就ては武漢治安維持會を中心に廣く全支に亙つて適任者を物色中であつたが、元湖廣總督張之洞氏の孫張仁蠡氏を推すに決し、同時に出馬方懇請中のところその受諾を得たので、愈々來る十七日七十万民衆の總意に基き武漢治安維持會において市長推戴式を擧行することになつた、同氏は八日北平より來漢した、而して新市長の手による特別市政府の最後的準備を整へ、大體二十日前後武漢特別市政府の成立を見る筈である、尚同氏は張公總督を繼承して漢口を水魔より救ひ今猶民衆より三鎭の守護神の如く崇拜されてゐる張之道の孫に當り、三鎭との因緣深く、その政治的手腕は冀東政府縣長時代より定評ある篤志の士である

贛江岸各地に 治安維持會結成
早くも復興の第一步

【南昌八日發同盟】皇軍部隊の[illegible]贛江岸の進撃部隊により占領された贛江岸の[illegible]治安維持會が結成され、早くも復興の第一歩を踏み出さんとしてゐる[illegible]

聽衆に感銘 昨夜時局講演

台北市役所主催の時局講演會は八日午後七時半より鐵道ホテルに於て開催され「所感」と題して森田重次郎氏「大日本運動とは何ぞや」と題し岡野龍一氏、又「世界の動きと日本」と題して北沼吉氏の各代議士から熱弁を揮ひ滿場の聽衆に多大の感銘を與へて同十時半頃盛況裡に終了した

靖國神社大祭に參列の遺族
新竹は十二名

【新竹電話】今回靖國神社に合祀された州下關係者は既報の如くであるが、同神社大祭に參列せんとする遺族は左の十二名で來る十八日基隆出帆の樂洋丸で上京する
岡本末枝（岡本時雄君未亡人）他一名、大山千代子（大山信一郎君未亡人）他一名、高崎コト（高崎正男君未亡人）他一人、神谷ウメ（神谷猛君未亡人）他一名、酒匂邦彦（酒匂榮君の嚴父）他一名、川野ミサ（川野右一君の母堂）他一名

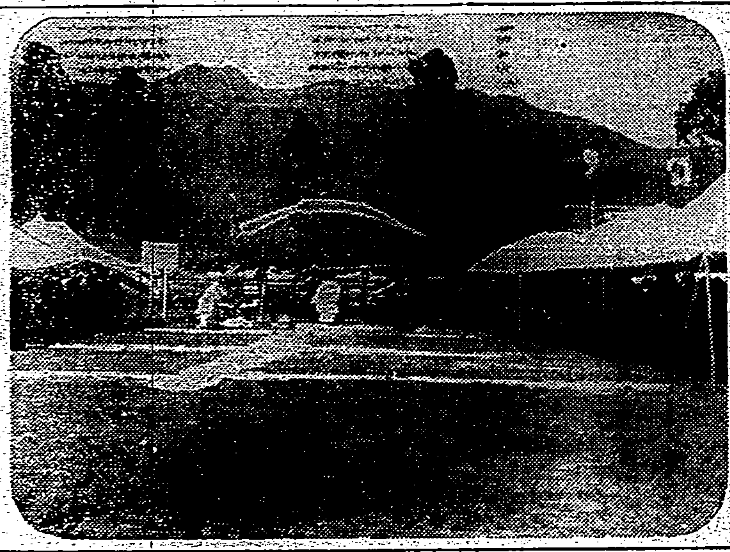

臺北新競馬場の起工式

競馬場の起工式
北投、嗄嘮別間の山手寄りて きのふ嚴かに執行

總經費百五十万円を投じ滿二ヶ年計畫を以て北投嗄嘮別間の山手寄りに新設せらるる事になつた台北競馬場の起工式は八日午後二時より麗かな陽光を浴び同競馬場豫定敷地の一隅をトして嚴かに擧行された、定刻戸水知事、鈴木內務、西村殖産兩部長、州內各課長今泉獸醫局長、島海七星郡守、府武州議等の關係者並に來賓多數參列の下に先づ大越勸業課長の開式の辭に始つて修祓、降神、獻饌、祝詞が滞りなく行はれ、次いで前田土木課長に依る鍬入の式、引續き地鎭式があつて後戸水臺北州畜產會長、前田土木課長、今泉獸醫部長、京部代表小川府畜產技師（豫定畜產會代表）東海林新竹州畜產技師（州畜產會代表）岡田氏（土木請負人）の順に夫々玉串奉奠が行はれ、撤饌、昇神に次いで戸水會長式辭を述べ、各州畜產會長よりの祝電披露あつて同四時嚴肅裡に終了した、式後來賓關係者一同は新北投グランドに設けられた模擬店に臨んで舌鼓を打ち、盃を擧げて同五時過ぎ散會した、尙同競馬場は昭和十六年の春競馬から使用される豫定であるが五十分の一勾配二ヶ所、幅二十米、長さ千八百米のコースに依つて公認競馬場の格式を備へ總坪數は五十万坪で二万五千人を收容する觀覧席二棟の建設が見られる筈であり、台灣ダービーとしての陣容を十分に備へるものと大いに期待されてゐる

山岳會の『探險を語る會』
十日公會堂で

京大山岳部長木原均教授は登山家としてスキーヤーとして吾がスポーツ界に知られてゐるが、同大學は毎年學術大探險隊を組織して活躍し、昨年は蒙古に遠征し、更にヒマラヤの征服を計畫中にて、學術探險家として吾が國の第一人者である、今回氏の來台を機とし台灣山岳會にては「探險に就て」講演を聽き終つて世界山岳界の現狀趨勢等につき懇談する由にて、九日開催の豫定を都合により十日午後六時に變更し、場所は公會堂小集會所で晩餐を共にし、七時より講演を開始する由にて會員は勿論一般の參會を希望すると（會費一円當日持參）

廣瀬厚相が就任後 故郷へ初の晴姿
病床の老父と感激の對面

【東京八日發本社特電】小磯、田辺の新大臣を迎へて平沼內閣は新陣の春、廣瀬、田辺と始めて二大臣を送り出し沸きに沸く郷里栗原郡松山町へ八日午前八時新宿驛發廣瀬厚相が就任後初の晴姿を待ちに待つてゐる郷里の喜びもさる事ながら病床から首を差延べて待ちに待つてゐるのが嚴父久政老（七七）だ、久政老は病が惡く茲二、三年來戸外へ出た事も無い程で、而も一週間程前から病床に就いてゐるが息子の大臣姿を見に東京へ出て行くとまで云ひ出した為め、孝行息子の廣瀬さん慌てて一日の暇を作りこの微笑ましい歸省行となつたものである、病床の老父は議會中も時々電話で「注意してやれよ」「輕率な振舞をするな」とはやり勝な息子大臣の初議會答弁を激励して來た父が今度呼びつけて何を語るか「きつと農村の立場から見た國の行政について叱るのだらう」と案じげに厚相は語つた、土産は同行の陛子夫人が心盡しの酒で夜を徹して政治の妙諦を語る愉快な會見の一齣が演じられる訳である

けふ花まつり
夜は舞踊や宗教劇

本年を以て第二十一回を迎へる台北市花まつりは台北佛教聯合會主催でいよいよ九日賑々しく催されるが、當日は午後一時から公會堂に集合、同二時から開會され、稚兒の灌佛讚歎、歡迎文、祝文の朗讀、同校生徒の讚佛歌合唱等あり夜間は同會場にて同校生徒の花まつりの夕を催し、舞踊二十八組、劍舞一組、宗教劇、狂言各一組が華やかに行はれるが、一般の入場を歡迎すると、尚會場に於て散華せる花、施本の賣上金は同校生徒の陸軍病院慰問費にあてるとの事である

基隆の花祭

【基隆電話】基隆花祭奉讃會では八日の花祭に當り同日午後一時より市公會堂に於て灌佛大法要を執行、續いて模擬店を開き午後七時からニユース映畫會を開催した

北二高女生東京着（寫眞は三月二十日東京驛前に於ける元氣な一行）

愛鳩家集れ！

本社は傳書鳩の非常時に於ける特殊使命に鑑み種鳩の改善向上を圖るため臺灣軍司令部後援の下に全臺灣傳書鳩競翔大會を催す、この計畫は全島的のものとして第二回目の試みである、全臺灣愛鳩家は本社の此擧に奮て參加協力を賜りたい、大會規定の大要は次の通りである

全臺灣傳書鳩競翔大會

主催 臺灣日日新報社
後援 臺灣軍司令部 臺灣義勇鳩園

競翔大會規定

一、開催日 昭和十四年四月二十九日（天長節）[illegible]
二、放鳩地點及方法 [illegible]
三、競翔區間 [illegible]
四、參加資格 本島在住の飼育家にして、受賞す可き鳩は生産年次及番號を明にせる中經八粍以内の縫目なき金屬製脚環を裝着せるものに限る
五、申込 參加希望者は大會規定により成可く各地共同館にて取纏め四月十日迄に規定の申込書に依り臺北市榮町臺灣日日新報社企畫部宛申込の事、右申込以外の場合は本大會に參加を認めず、參加申込後本大會に參加出來ざる事情生じたる場合は四月二十六日迄に取消申出の事、大會規定は請求次第送付す
七、放鳩地點及審査所 放鳩地點は各地共歸前とす、審査所は各地追て決定の上發表す
八、大會及審査員 臺灣日日新報社長を大會委員長とし、審査委員は臺灣軍司令部員に委囑の豫定、放鳩委員は追て決定の上發表す
九、審査方法 順位の決定は各參加地方の審査委員よりの成績報告到着後に於て審査委員長の決定を待て發表す
順位決定の要領は左の通りとす
イ、入賞資格は分速一[illegible]以上とす
ロ、分速の大なるものを上位とす
ハ、分速の等しきものは距離の大なるものを上位とす
ニ、距離の等しきものは陸場を上位とす
ホ、以上に依り決定し難きときは抽籤による
全參加鳩を通じ一位より十位迄を入賞とし賞狀及び賞品を授與す
一等 賞狀 臺灣軍司令官賞及び賞品
二等 同 賞品
三等 同 同
四等 同 同
五等 同 同
六等ヨリ十等迄賞狀
右の外本競翔會指定の時刻迄に到達したる鳩舍場には賞狀[illegible]
十一、大會規定及び參加申込書式は別に定む

相互の親善融和
東亞大都市懇談會で決議

【東京八日發同盟】東亞大都市懇談會第二日は八日午前九時半東京市會議事堂に開催、名古屋市長より東亞大都市綜合協力に關する件に就き説明し
一、都市行政文化資料の交換
一、市吏員の交換勤務
一、都市行政技術の相互援助
一、各都市物產の紹介斡旋
一、特許權、實用新案權の共用
一、視察見學團の交換
の諸事項を實施し相互の親善融和を期するため提案し天津、南京、北京各代表から賛成意見があつた後左の如き決議を行ひこれにて日程全部を終了し正午官邸における木戸內相主催の午餐會に出席した

決議
吾等東亞大都市代表は本懇談會の光輝ある成果に鑑みこれを機として日、滿、支、蒙各主要都市相互間の連絡協調の益々緊密なることを希求し東亞大都市聯盟結成の大業を具現すると共に新東亞建設の大業に協力し以て東亞永遠の平和招來のため邁進せんことを期す

繃帶の割當
臺灣は僅に十梱
八日配給組合の創立總會

事變下物資統制の强化につれ商工省では新年度から繃帶材料にも配給制度を實施し、台灣に對しては總督府の要求量に對し僅か三分一の十梱即ち四百ポンドしか割當を見なかつた、依て府商工課ではこの割當量を完全に移入し公平な配給をなす配給統制機關として全島の繃帶材料業者二十二名を以て「台灣繃帶材料配給組合」を組織せしめることとし、豫てより準備を進めてゐたが、八日午後四時よりその創立總會を台北市末廣町興亞會館に於て開催した、官廳側よりは商工課長代理安藤、台北州、台北南北兩警察署衛生係官等臨席し組合員出席者は委任狀共二十名（二名缺席）高砂薬局主古谷宮太郎氏議長となつて議事に入り、規約、豫算を原案通り可決、役員は當局の指名に一任となり安藤課長代理より理事に小林泉太郎（三協）、[illegible]の各氏が指名され決定、組合代表者たる常務理事は理事の互選により小林泉太郎氏が當選し六時半終了した、尚同組合では本島への繃帶割當量買付のため近々の内に代表者を上京せしめることとなつた、尚當局では本島の割當量は過少なりとして五月以降の割當量に對しては増額を商工省に要望してゐる

內藤誠一氏が醫博に

台北市新起町三ノ一〇〇內藤醫院內藤誠一氏は昨年來長崎醫大醫學部に論文提出中のところ、去る一月二十八日教授會を通過し四月七日文部省より醫學博士の學位を授與された、主論文は「非病原性抗酸性菌について」五篇にして世界の醫學界の研究題目たる抗酸性菌の分離が果して可能であるか否かにつき細菌學の權威者東大[illegible]教授の指導により特異なる研究手法を用ひて[illegible]成功したものであり、副論文は十篇にして肺臟疾患と結核菌に關するもの三篇、その他臨床上の研究四篇である、尚同氏は第一の未知の研究をなすため中研士林研究所にて研究續行中である、氏は台北一中卒業、熊本醫專出身で附屬醫院小兒科、台北醫院吉良內科に勤務後開業の所、昭和七年台北醫專の円山研究室に入り研究を完成したものである

水谷まさる氏を中心に座談會

童話詩人水谷まさる氏の來臺を機とし臺北兒童藝術聯盟では九日夜七時半から新公園協和會館に於て氏を中心とする座談會（會費五十錢）を開催すると

定期航空

內臺定期航空霧島號は八日午後五時三十二分臺北着、乘客は次の通りである
張杰、佐藤昇、林穆薰、[illegible]東忠二朗外一名

暹羅から三名 實業實習に
臺北商議へ斡旋要望

暹羅日本商工會議所會頭新田氏より台北商工會議所宛に暹羅人實業實習生三名を三ヶ年間台灣に於て修業せしめたいから台北商議所に於て斡旋されたい旨を要望して來た實習生の姓名と其希望はサナン・ラタナセーン君（二〇）製糖事業實習、スポット・インカニナン君（二〇）及びイング・チョームケツク君（二〇）は棉作及紡績實習である、依つて台北商議所では糖聯、台灣棉花會社、台灣纖維工業會社に對し斡旋方問合せの上暹羅日本商工會議所に回答を發する筈で先方では回答あり次第最も早い便船で來台するとのことである

北京本願寺に 女子職業學校

【京都八日發同盟】西本願寺では新支那建設の一翼として本月中旬北京本願寺に四年制の女子職業學校を開校し小學校卒業程度の支那女性に看護婦、ミシン、刺繍、タイプ、簿記等を教授することになつた

千六百圓を橫領

【基隆電話】數日前基隆市社會館に擧動不審の內地人が投宿してゐるのを署では多田、陳二刑事が探知し密に連行取調べた結果右は大阪府堺市松屋元町六二阪口秀（二七）と云ひ年少より放蕩に身を持ち崩し窃盜前科二犯で相手にされず、昨年十月同市某カフエーの女給と台灣へ逃避して來て台南市榮町に住み、[illegible]同店より約千六百円の集金を橫領した外、同市オランダカフエーに同行の女を[illegible]とてオランダカフエーより三百円を前借、二人しめし合せて沖繩に一時姿をかくしたが去る三月再び渡台、基隆社會館に投宿中を逮捕、餘罪尚多數ある見込み

日章印カーボン紙

反物一ぱいの 倉庫丸燒け
損害は約二十萬圓

八日午後二時半台北市樺山町七六日本通運樺山倉庫から發火、黑煙濛々として火勢物凄く、火は忽ち同倉庫一棟を全焼し馳け付けた南署員、消防組に依つて漸く同三時鎭火した、原因は同倉庫壁に沿うて置かれてあつたコールタールが太陽に照りつけられて溶解しこれが自然發火して倉庫の壁に燃え移つたものと見られるが同倉庫には反物が一杯入つて居たので損害は約二十万円に上る見込である

チンピラ七人組を檢擧

台北市[illegible]外六名は共謀の上市內各所を荒し廻りチンピラ等が昨年二月中頃から最近迄に四十二件に亘つて現金、貸金風、衣類等を盗り次第に捲き上げて千數百円に上る窃盜を働いてゐたことが發覺、北署刑事友松、兼松、林、西の五刑事に依つて檢擧された

北區獸肉組合總會

台北北區獸肉營業組合第五回通常總會は八日午後五時より江山樓で開催、十四年度豫算其の他を附議決定した

けふの天氣

△臺北地方 東の和風晴
△北部地方 東の和風晴
△昨日の氣溫
最高 二三・二度（午後二時）
最低 一〇・一度（午前五時）

船だより

富士丸より（大阪商船）天氣伏見、北嵐、稍強く晴、九日午前十時十五分基隆港外着の豫定、日比野、白鳥、上村、澤田各臺大教授、三菱重工業阿部政次郎、佐藤督府事務官、高山拓務省囑託、吉原、坂部臺拓技師、中村、中川横濱正金銀行員、千葉、山崎、三井物產社員その他諸氏（八日着無電）

謹近火御見舞 金森商會

慶門 李春旅館

▲內科▼ 吉田內科醫院 臺北市[illegible]町一ノ五 電話[illegible]

明るい名刺 精美堂 本町二丁目 電話六七

スケートの世界的達人
僅か十二歳のアデレ・インチ嬢

スケート場で時々尻餅をついてゐる男の方は恥かしくありませんか、ニューヨークのアデレ・インチと云ふ僅か十二歳のお孃さんがロックフェラー池の眞ン中で全然手を氷に觸れないでトンボ返りを打つて人々をアッと驚かしました、世界廣しと云へど女流スケート家でトンボ返りの出來るのは彼女一人、この他にも彼女だけしかやれない難かしい藝當を澤山持つてゐると云はれてゐますがインチ嬢はヘニー嬢やヴインソン嬢とも挑戰して選手權を爭ひ度いと張り切つてゐます（寫眞は望遠レンズで撮つたインチ嬢トンボ返りの圖）

日、滿、支交驩競技 今秋新京で開催
種目は陸上、蹴球、籠球、排球

【東京八日發同盟】體協定例理事會は七日午後から東日會館事務所で開催、下村會長以下各理事並に鈴木滿洲大陸主事、菅井華北新民會體協主事出席、協議の結果、日滿支交驩競技は今秋九月上旬新京に於て開催し、競技種目は陸上、蹴球（蹴球）、籠球、排球の四種目とすることに正式決定した、而して具體的細目については來る十日の總務委員會で三國間の折衝の上取極める筈であるが參加人員は大體日本百名、滿洲百十名、支那側七十名に及ぶ見込みである、尙本競技を毎年の行事とする點に於ては未だ正式に取極められてゐないが、我體協の希望としては明年の二千六百年を記念する全國的大會に兩國を招聘する意向であり、支那側は明後年北京に於て同樣開催の希望を有してゐるので結局この順で實現するものと見られる

氷上ホッケー 一流選手を網羅
けふ初の東西對抗戰

氷上競技界本年度掉尾の試合―關東、關西對抗氷上ホッケー試合は來る九日午後九時より東京芝浦スケート場で行ふが、關東は龜井、小楜、谷、大野の新舊選手を網羅したのに對し關西は京大、同大、關

大阪 名古屋 春場所から（下）
肥州、松の里の强味
元氣な鏡岩老
大關ゴールはタッチの差

大阪場所の双葉山を見ると甚しからうと思はれてゐた再出發日連勝も、餘程の故障がない限り、或はなし遂げ得るか……と望みをかけられる程完全な恢復をして居た、十二日間殆んど危げ氣なしに全勝してしまつた

異常な 興味を以て迎へられた安藝海との一番は、名古屋ではあつさり寄正面へ押出して勝つたが、此處では大きく腰投を打つて投げ飛ばしてゐる、此の他投を打つたのは九日目鹿島洋を掬投上手投に仕止めたのみで他は前田山、綾昇、玉の海以下何れもより切り押し倒し等で殿戰に片付け名古屋場所に於ける如き危く廻り込んでうつちやりなどは一つも見られず體力の完全な恢復を思はせて双葉ファンを一安心させた、羽黑山も名古屋の元氣を持ち續けて兩國大和錦を始め五ッ島、兩國、鏡岩等の大物も片ッ端から蹴散し

九日目 まで勝ち放し十日目には元氣一杯の鹿島洋と彦山の末盗に外掛けで敗れ、惜くも土をつけたが以後も全勝して十二勝一敗の好成績、兄貴分の名寄岩が相変ず立合からそゝつかしい相撲を取つて五ッ島、兩國あたりに亦かれたり、うつちやられ或は老巧鏡岩には再三苦杯を嘗めさせられてゐるのに羽黑は例の前捌を引いての泊懐振から堂々四ッ相撲に変つて見事な

寄り身 を見せてゐる、最近前田山にも歩がある様だ大關ヒヨットすると碌〝まで或は羽黑山がトップで乘り付けるかも知れない、然しことて所詮はタッチの差、好漢羽黑に此の好調を持續させ度いものだ、豪快肥州山が「酒當所」でいい心持さうに闘いてゐた、九勝四敗はあの位置ではさしていい星でもあるまいが、毛に角押を引いたらあの起重機の様な威力を發揮する、だが押を引くまでにつまらぬ不覺をとる場合が見られる、曲者金湊に引落されるが、あれで前捌きと四ッ身にもう一段の進歩が見られれば

大關に 辿り着く事も決して難事ではない、不思議な位で今はまるで元氣もないが、前に好敵手であつた高登とはいつも大相撲を取つてそして春場所などたつた一つの星を詰められない悪癖を取つてゐるが、大阪でも九日目に寄り倒されてゐる弱分と云ふものであらう、此の羽が一番相撲の面白い処だ

松の里 も肥州と同じ「酒當所」で十勝一敗十兩で優勝してゐる、思へば佐賀の花と肥州だが照國には春場所でも取れてゐるあの實力と所柄でどうして星が少いのだか一と云ふ事から立合に一氣に出てくる相撲に言いのかも知れない以上の様なうつたかつていろいろ付けられる様な安藝の星の如き所の瞬間で、去去かつことであらう

工夫の如き寄手を眺つてアフと云はせ、いつも五分には取つてゐるつて小兵ながら、腕を一杯大物を倒してゐる鏡岩老、金湊或は老場所の長い

鏡岩老 元氣一杯の鹿島に交て不振の爲め勝越しさせたらうが、一發…生のキビくした相撲振りが相変らずファンを喜ばせてゐた

百連勝 壽出發、これを阻む最新の若武者は双葉双葉の打棄ブロック大関の鉄壁を壞すくもの羽黑？名寄岩？玉の海？此の四人に交つて黒島鹿島洋の三強は葉山以下若手組の振興を望むと共にこれを迷へて最後の鬪士に期する所も鏡ひことであらう

德川公と副島伯が IOC委員辭任

【東京八日發同盟】國際オリムピック委員德川家達公は高齢と病氣を理由にまた副島道正伯はIOC委員長ラツール伯の慰留を謝絶して昨年夏の公式表明通り東京大會返上の責任を負ひ共にその地位から退くことになり七日ラツール伯に宛て連署の辭任申報を發した、斯くて故嘉納氏を加へ日本のオリムピック委員三名は空席となるに至つたが後任にはオリムピック事務總長永井松三、體協會長下村宏同副會長平沼亮三、同理事長末弘嚴太郞の諸氏が擬されてゐる

明、法野球新人

明治 明治大學入試發表は六日行はれたが野球部入部の新選手は左の如くである

【投手】由村清（岐阜商）【捕手】加藤三郞（岐阜商）【一塁手】小西正一（浪華商）手塚明治（松本商）大森茂（大分商）【二塁手】宮安井金和（海南中）【遊撃手】宮崎仁郞（長野商）前田員行（廣陵中）【外野手】原田徳光（中京商）

法政 法大野球部の新入學生左の如し

【投手】柚木進（吳港中）大橋佑次（北海中）【捕手】伊東孝（海南中）大高消（秋田中）【三塁手】山縣實（廣島商）

水球聯盟で 審判委員設置

日本水上聯盟では六日午後六時から水聯事務所に水球聯盟委員會を開催、新に審判方法に關する委員會を設けることとなり、本年度委員として佐鳥、勝田、三橋、吉本、石毛、外川、濱口、中西、木島、野地、川田、ほかに關西より數名推薦することに決定した

第二次合同練習始まる
全日本男子水泳軍

男子水泳選手の第二次合同練習は五日午後五時から東大プールで始められた定刻齋藤コーチの練習上の注意があつてから自由形、背泳、平泳にわかれて練習を行つたが、三日したら基本教練から脱して實力によつてクラスを分け競合ふ相當猛い練習に入る豫定である、第一日に集つたのは約四十名、早大の山田、日大の天野、葉室、長谷、立大の稗田、大浦、新井、本間それに岐商から新入學の岩田の諸君の顔が見え、慶大選手も六日から參加する豫定とのことである、また七時からは飛込選手が原コーチの指導で練習を行つた、この合同練習は二十日まで續けられ、二十日に記錄會を擧行して春の練習を終る豫定である

選拔圍碁リーグ戰（第四局の五譜）

本社主催

四段 鷲頭信恭
二段 先 伴野喜四郞

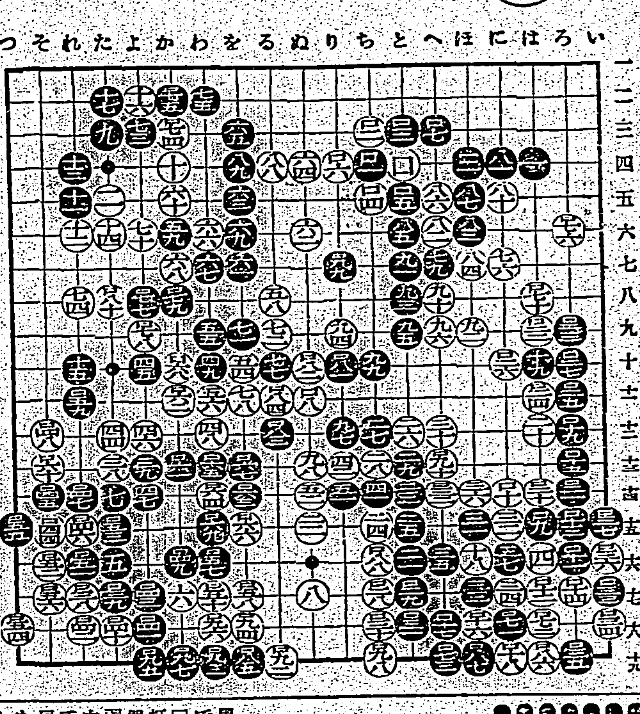

●□六一か一三 ○□六二か一一 ●□六三を一四 ○□六四わ一四 ●□六五わ一三 ○□六六を一五 ●□六七を一三 ○□六八か一〇 ●□六九わ一五 ○□七〇は八 ●□七一に一八 ○□七二は一八 ●□七三へ一九 ○□七四か一三 ●□七五か一二 ○□七六ろ八 ●□七七よ八 ○□七八よ九 ●□七九か八 ○□八〇た八 ●□八一り一〇 ○□八二ぬ一〇 ●□八三る一二 ○□八四る一一 ●□八五を一二 ○□八六る一九 ●□八七は一九 ○□八八ち一九 ●□八九い一七 ○□九〇へ一六 ●□九一い一六 ○□九二ろ一三 ●□九三わ九 ○□九四を一八 ●□九五よ一九 ○□九六わ一八 ●□九七か一九 ○□九八ち一九 ●□九九ち一七

四〇　一八ノ所切トル
四三　三七ノ所同
五〇　一八ノ所同
五三　三七ノ所同
五七　一八ノ所ツグ
一八九　三三ノ所切トル
一九二　三六ノ所ツグ
百九十九手迄ニテ　黒中押勝

觀戰記 稻澤克忠

黑□六一、實に妙手があつたものでこれで完全に眼形が出來た、黑□六三は□六四が本手、□六三と打つた爲めに□六四と眼を奪ひた、然し□六七の又々良根きで白も大弱り□六九で此の方面も一段落、白□七〇では一應□七に一打たれて手數をのばす方が良いが、黑は最早右下隅を早く形付ければ勝利疑なしと計算して□七一、□七三と手取り早く攻め始めた、以下は只打つて見たに過ぎない最早閉道の生ずる場もない樣で黑の軍門に下らざるを得ない

凍りついた岩壁を 四時間半の難行
白岳、唐松間縦走本年最初の記錄を樹立す

冬期登山にピリオドを打つ登山の快擧―後立山の蝶蠍白岳、唐松間縦走の本年最初の記錄が樹立された壯途は大阪府經濟部中島商工第二課長、日本あるから會の小倉志郞、印藤國光、綛村雄の四氏によつて敢行されたもので一行は去る一日午後七時大阪を出發、二日午前十時ごろ降雪中を遠見小屋まで登攀、三日猛吹雪の中を小遠見を經て大遠見に向つたが大雪崩に見舞はれ前進不能となり遠見小屋に引返し四日午前八時再び遠見小屋を發し午後零時半ごろ白岳に達した、そこで露營をすませ最後の難所白岳、唐松間の岩壁にアイゼンとピッケルにすがつて眞に凍つた四時間半の難行のつゞけ午後五時半唐松に達し本年最初の記錄を樹立したとして唐松へは黑菱から登るのを普通としてゐるが、われくはそれとは反對の遠見白岳のコースをとつたわけで、遠見小屋から先は雪崩の危險があり、先般も三月の末慶應大の學生が雪崩に遭難したが雪崩に出くはしたら引返せばよいと考へて雪崩の中を一歩一歩進んで白岳に達し、そのあとから五郎岳往復の豫定であつたが時間が遅いので斷念して唐松に向つた、凍りついた岩壁を四時間半を要してやつた唐松に辿りついた

軟式野球の組合せ變更
入場式は九日零時半

市內軟式野球聯盟戰は既報の如く九日午前十時より開始の豫定であつたがB組に出場の筈であつた台拓クラブがA組へ加入された爲組合せに變更を生じ、第一戰の試合開始は午後一時、入場式は零時半より行はれる事となつた

尙入場式にはA、B共全部參加されたい、組合せは左の通り變更

第一次戰 B組

四月九日
日新……通運　一時
南門……コロムビア　三時

四月十六日
共榮……芳友　九時
中市……大大　十一時
スター……幸福　一時
共明……（二次戰）……勸銀　三時

第一次戰 A組

四月二十三日
遞信……通運　九時
專賣……新店　十一時
貯蓄……拓銀　一時
鐵工……會計　三時

ルイス拳闘戰 カレント六月二十六日に

【ニューヨーク發同盟】重量級王ジョー・ルイス對挑戰者トニー・ガレントの爭霸戰の日程は、マヂソン・スクウエア・ガーデンで擧行の豫定の爲めに六月二十六日、ニューヨーク・アスレチック・コミッティでは來る六月二十六日ニューヨーク・ヤンキー・スタディアムで行ふことを正式に決定した

柳生旅日記（177）

小金井蘆州演
若槻六郞繪

三國峠

さて其夜は明けて翌朝、十兵衞先生にはいよく江戸表を指してお戻りになる事になりましたが、時に禰前に向はれ

「これより貴僧と同道では目立つて宜しくござらぬから、これは別に江戸表へ歸るより外はござるまい」

「されば、私は暫く此處に留まり御身を先に出立させるつもりで參つたのであるが、昨夜御身が十兵衞殿などと名乘つてしまつたから一日も留まる事は出來ん。依つて私は直ぐに出立をして信州に入り、碓氷峠を越えて江戸へ參る、御身は別の道をとつて少しも早く江戸へ戻らるゝやうに」

「恐れ入りました。然らば拙者は三國越えを致し、上州より野州へ入つて江戸に向ひませう」

「少しも早く戻りなさい」

「委細承知いたしました」

フイと禰師はそのまゝお立ちになりますと、目立たぬやうに要手から吹け出し、その足で直ぐに信州へお出でになり、途中別段のお話もなく無事に江戸表へお戻りになりました。

こちらは翁何屋の亭主、新規にお茶を淹れて十兵衞先生の部屋へ行つて參りましたが、禰師の姿が見えませんから

「オヤ、禰師樣は何處へおいでになりました」

「ウム、多分厠にでも行つたのだらう」

「左樣でございますか、お茶を淹れ替へて參りましたから召上つて下さいまし。取つて置きの上茶で……」

「アア左樣か、それに置いて參れ今禰師がお戾りになつてから飲む」

「へエく」

十兵衞先生それツきり何もお云ひなさいませんから、亭主も手持無沙汰で下へ降りて參りましたが、何しろ天下高名のお方が二人まで泊つたといふので嬉しくつて堪まらない、チョイと自慢をして來ようと、隣の信濃屋といふ宿屋へ行つてしやべり、又その隣の越後屋へ行き、又その隣の家へ行き、その又隣の家へ行き、それからそれへと話して行く……

の姿は見えない。さうして床の間に紙の上に小判五枚を載せ、その紙の端に「都合に依り唯今出立致す、禰師と拙者の旅籠賃代合せて五兩金差置くものなり」と認めてある。さすがの亭主もアッと云つたきり言葉が出ない、後ろに尾いて來た連中も狐につまれたやうな顔をしてをります。

一方十兵衞先生は、何分此處に居てはグズくしてゐては煩さいと思ひましたから何氣ない風に宿屋を立出で、あれから三國峠を越えて關東に入らうといふお考へ、只一人シトくと峠路を登つて頂上の茶店で一休み致し、茶を下つて參りますと、最初の内は素晴らしい道だつたが、行けば行く程道が嶮しく兩側に岩崖が生じ遂には足を踏み辷らす程になりました。「ハテナ、是はどうやら道を踏違へた樣子だわい」と心付いたが、さうかと云つて後へ戻るのも大儀だ、ええ行く所まで行つて見ようと山陰に随分迷りて辿る先生も流石に先へ進んで行く内に日はトップリと暮れてしまひました。

「何のこつた馬鹿野郎め、これ見ろ、折角禰師さんが拜みたいと云つて揃つておいでになつたんだ」

「何處へ行くと仰しやつた」

「何つたら、彼方へ行つて此方へ行くと仰しやつたよ」

「先生は今ブラリとお出かけになつたよ」

「イヤに皮肉な奴だな。先生ほ」……

「上段の間においでだらう、お前さんが矢鱈に顔を出すなといふから、今まで戸棚の中に這入つてゐたから知らないよ」

「オイ親父、禰師樣は……」

とふので、おしやべり老した者が十二、三人の人達を連れて亭主は意氣揚々と歸つて來た。

「さうい事い方がお泊りなら一目私共にも拜まして頂きたい」

者が

して歩きました。そこで一同の後程へ行き、又その隣の高田屋へ行くといふ風に次から次へと吹聽

「オヤジ、何が……が苦手と大勢」

「何がこんちはだ、馬鹿しい」

「ブツく云ひながら亭主、大勢を連れて二階へ上つて見ると二人

いゝ匂い白
るくつを齒

資生堂
中煉歯磨

十三七ン

小兒良藥 樋屋奇應丸

愛の懷ろに

乳房をねだる子らを狙ひよる小兒諸病

風雨寒暑に健康を護る母の警戒を出し拔いて愛兒の發育を奪ふ時

救急・治病・保健の

育兒良藥が母の手先きに働いて、小兒病魔のテロリストから、危機一髮に愛兒を救ふ

奇蹟でも何でもない

良藥常備

當然の結果

神經過敏症
俗にカン、ムシ、ヒキツケ、氣絶、夜泣き、チエ熱その他一般興奮發作時に用ひる事は常としての大切な常識です。

胃腸異常
乳はき、青便、下痢、消化不良、食あたり等、全ての胃腸異常時に用ひて下さい。

變質强壯
低抗力の弱い小兒の體質を强化して、發育を促し、胎毒を除し、ホウソウ、ハシカ等の病後を良好に導きます。

發熱
歯見熱、肺炎熱その他原因不明の突發熱に際しては發熱以上の好結果を與へます。

價定
二十錢 一二
三十錢 五
五十錢 十
他二種用色一圓 二四圓 特十圓

ニセモノあり マークに御注意

本家 大阪天満橋 樋屋合資會社 振替大阪二一六〇番

B―24

アストリンゼンで粉化粧の仕方が一變！

クリームを其まゝつけるのは時代後れ

從來の粉化粧はなぜ美しく出來ぬか？

お化粧前には必ず丁寧に洗顔しなければなりませんが、洗顔後や入浴後等には皮膚組織が弛み、皮脂腺や汗腺が開いて皮膚が内側からモノを押出す樣な狀態になつてゐます。この儘の皮膚にスグお化粧するから白粉が美しく附かず、お化粧もスグ崩れるのです。

科學の力で粉化粧が必ず美しく出來る！

かういふ時にお顔に明色アストリンゼンといふ科學的新强力化粧水を數滴つけますとその强力な收斂作用で弛んだ皮膚組織を忽ちひきしめ、皮膚が内側からモノを吸ひこむ樣な狀態に變ります。ですからこの上に下地のクリームをひいて白粉をつけますと白粉がイヤでも美しく附きますし、お化粧も決して崩れません

▲同じ下地のクリームにもアストリンゼンを一二滴まぜてつけると一層良い結果が得られます。歐米婦人はお化粧前に必ずアストリンゼンを使ひます。

ホンの數滴でお化粧の美しさも保ちもマルで違ふ

歐米婦人は粉化粧に必ずアストリンゼンを使ふ！

定價一瓶五十錢

複合粒子で ズバ拔けて美しく附く粉白粉

三重作用の最高級粉白粉！

(1) 複合粒子でズバ拔けて美しく附く！
明色粉白粉は充分に細い白粉の粒子に更に幾多の物理的、化學的の新工夫を加へて複合粒子といふ一種特別の微妙な微妙な狀態に化成してありますから普通の粉白粉とは比較にならぬ程美しく附きます。

(2) 時間が經つ程一層美しさを增す！
明色粉白粉をつけますと皮膚の分泌成分が忽ち皮膚に作用して皮膚が白粉の最もつき易い狀態になり、複合粒子の作用と合してマルでキチンからの樣な自然な美しさに附き而も時間が經つ程一層美しさを增します。

(3) 美容粒子の作用！
明色粉白粉には特殊の美容粒子が最も科學的に巧妙に配合されてありますからこの粉白粉でお化粧するとキチンですが目に見えて美しくなるのです。

新標準の七色
肌色系統　肌色（肌色一號）　サンビーム（肌色二號）　ラッシエル（肌色三號）
オークル系統　クリーム（オークル一號）　オークル（オークル二號）
白色（ホワイト）　アンバー（琥珀色）
定價各四十錢

最高級の粉白粉が普通品のお値段！

明色粉白粉 明色アストリンゼン

S―34